盛京時報
晚刊
四月八日發行
發行者 康德新聞社 新京特別市中央通四三
發行所 康德新聞社奉天支社 奉天市大和區霞町九號

滿洲一山證券株式會社 張漢傑

印度洋上英艦亂逃
日海軍猛作戰
壯烈場面一啓敵蒙巨害

【某基地八日電】本月五日清晨以還、日本海軍部隊、開始印度洋大作戰、六七兩日、日軍海空精銳、仍陸續以印度洋爲舞台、壯烈展開戰火、猛烈炸擊英艦艇船舶航空基地及主要都市、據觀迄至現在、英國側所蒙之損害、相當鉅大、一方英國艦隊、早已由印度洋方面、開始總退却、日本海軍部隊、對此猛烈追擊、而精銳之日本潛水艦、亦向該方面活躍中、

擊毀敵船達數十隻

【某基地八日若月報道班員電】日本海軍部隊、五日敢然開始空海立体的攻擊印度洋敵軍事據點可倫坡及其他等處、而其攻擊開始以後、備南日間、擊沈敵船舶、實達數十隻、

印東南部戰戰兢兢
三都市施空防周章狼狽

【里斯本七日電】錫蘭、可坎納大、維藏哥巴坦等印度東南岸地區、相繼受日軍爆擊、該地方守備之英軍似極度狼狽、據藏打拉藍電訊、印度第三大都會藏打拉藍、六日清晨、實施嚴重之燈火管制、六日清晨、亘兩小時餘、發生空襲警報、七五十萬市民、人情驚惶、戰戰兢兢、紛紛避難、另據加爾各答電訊、孟加拉州政廳、七日發出緊急佈告、全部河川用舟艇、移送至上流、並開始徵發馬車、自行車等、準備非常徵用、蓋鑑於當前事態迫切、不勝周章狼狽云、

【里斯本七日電】頃據新德里電訊、七日上午四時四十分、瓦薩打拉藍全市、發出空襲警報、亘一小時三十五分之後、始行解除、

蘇淮地區戰績
何柱國軍幾於全滅

【徐州七日電】自大東亞戰爭勃發以來、蘇淮地區之肅清討伐、更見徹底、對於共產八路軍之蠢動、嚴重加以鐵鎚、次於二月上旬、在渦河流域、予蔣軍應兒何柱國軍以致命的大打擊、更於洪澤湖四周、對於共產新四軍、加以膺懲、而大東亞戰爭勃發以來迄三月末之綜合戰果如左、

敵遺棄死屍	二千六百三十三
捕虜	一八百三十二
鹵獲小槍	一千五十九
重輕機槍	二十一
迫擊砲	二

其他兵器品甚多、殲滅敵兵舍八、手榴彈兵器廠、糧秣被服庫甚多、

渝軍司令就戮

【石門八日電】自許久之前、即蟠居山西境垣縣武陵縣邊縣方面游擊於河北河南山西境內之新編第十旅旅長兼太行第二分區司令范子俠、當日本軍伊賀峰部隊於冀南作戰之際、於沙河縣西南二十五公里之册井鎮西北高地之戰、遂而戰死、此乃最近判明者、確認當此次戰死之范子俠者其當事變之後、即正平漢遊擊隊總司令擁有數千部下、蠢動於京漢線西方山中、後因日軍逐次驅剿南方、彼即移於河北河南省境、民國二十九年春改編劉伯承麾下之第百二十九師同時任命新編第一旅、次又於昨年夏兼任新設之太行軍區第二分區司令、以山西省昔陽、榆社兩縣一帶爲地盤指揮麾下第二十八、九冊之三個團、

河南省戰績

【開封七日電】〇〇部隊三月中於河南省方面綜合戰果如左

交戰回數	一五一
交戰敵兵力	二七、六〇二
敵遺棄屍體	一、八五九
捕虜	二七六
鹵獲小槍	七三九
小槍彈	三、三七〇
手榴榴	八、四七

其他多數云

香港食糧對策
石田顧問談

【東京七日電】前三井物產代表取締役石田禮助氏此次爲磯谷香港總督之顧問、約以二星期之時間、視察該地、並參畫諸重要施策之立案、六日歸京七日談香港當面重要問題之食糧對策如左、

一、香港當前之重要問題、即食糧問題、就中尤以砂糖類必確保相當期間之必要量、米之存貨亦爲必要之問題、

一、解決食糧問題之切要、在於人口問題、香港平時之適正人口約七十萬、待至昨年十二月廿五日之占領當時之任民爲百七十萬、占領當時曾實施「人口疎散政策」當實施疎民政策之際、當與以免費輸送、並使之攜行必要量食糧之溫情至今已有五六十萬中國人散於中國內地、此疎散政策乃治安、衞生所必要之推進策、

一、食糧問題解決之第三關鍵、在於船舶輸送問題、豫定用大型帆船自安南海防方面輸入之、建造帆船時由商務總會及米舖等以及委託中國側機關利用南方華僑交付補助金、以推進之、

一、香港居民之對日感情極爲明朗、並無暗殺行爲等治安狀況亦極爲良好、

英又喪失兩艦

【里斯本七日電】頃據倫敦電訊、英海軍部七日發表、英國喪失驅逐艦哈保克號(一三四〇噸)並發表謂、英潛水艦鄧佩斯特號(一〇九〇噸)推定亦同樣喪失、

英機炸巴黎

【維西六日電】維西政府發表、英國空軍、五日對於巴黎近郊、又加爆擊、此次爆擊區域、主要爲巴黎西北之美納爾諾、阿美特友、馬里爾羅華、可倫布等、死傷者及損害、似甚輕微、但詳細尚不明悉、

回教反對態度表決
發聲明不滿意英使提案

【里斯本七日電】擁有百萬會員之回教徒一派亞瑪第亞顧盟首領哈都拉特米爾拉巴西魯、七日發表聲明、表明反對克里普斯案之意向、其言曰、「克里普斯提案、令人難以滿足、實有悖回教徒之利益」、

【里斯本七日電】據新德里電訊、七日由阿拉哈爾抵新德里之回教徒聯盟總裁耶納、當即會見克里普斯、協議三十分鐘、七日之夜、耶納更豫定會見英印軍司令官魏貝爾、而該會議結果、八日將正式報告於回教徒聯盟、

美使詹森左右作人難

【百倫七日電】印度國民會議派、以美國詹森特使、對於現在進行中之英印會談、頗取干涉的態度、似極不滿、據合衆社新德里電訊、國民會議派領袖尼赫魯、七日與詹森特使會談席上、說明英國如不與印度以正當處置、則印度不能協力其推行戰爭、觸復壓稱最近聯合國尤其美國報紙、對於印度、示恫喝的論調、徒使印度各派態度硬化云云、提出強硬之抗議、一般印度各派、感到羅斯福介入印度問題、一方感激、一方厭煩、七日倫敦泰晤士報、對於美國態度、亦極表不滿如左、外報載對印度示警告之口調、印度對於此種諸外國之態度、非常失望

日泰親善有加無已
嚮往日軍戰功依賴不疑
增高自足意氣帮助建設

【盤谷七日電】自大東亞戰爭勃發以來、迄已四個月、爲東亞共榮圈一環之泰國、已示有雄猛之躍進、較之昨年十二月日軍進駐泰國之當時、爾今之泰國和貌已完全爲之一變、由於舉國一切締結日泰攻守同盟、自斯多年操於英美掌中之泰國民、亦有一舉百八十度之轉變、其對日本軍事有一部分懷疑、但相次接得馬來緬甸戰線之速報、日本之實力、已完全貫入泰國民之胸臆、泰國民衆亦自覺必須日本是賴、當前月於盤谷之電影院上演日本軍落下傘部隊奇襲英美各戰線之日軍攻勢、時已擁有滿場泰國兵士及一般觀衆、深爲日本軍之威武而感奮、還有日本文化電影「日本重工業」亦完全認識日本之飛躍的發展、自今更生之泰國民皆奮起呼應政府之國防体制、自給自足之意氣浸入泰國民之內心、青年男女亦皆爲日本之雄姿而覺醒必從事產業、泰國內之新工場皆施設日本機械、現仍着着建設麻袋、膠皮製品等工場、民衆間彭湃研究日本之語學、日本語學校於昨年末時、僅百五十名學生、至現在已激增至六百四十名、教師有日本四人、泰人十五名、每日皆有四次教授、昔日之三年修了制度、至今亦改爲六個月速成制、市內商家以日本語製招牌、以歡迎日本軍、並特用日本軍歌之唱片、大有鼓舞日本軍前進之勢、尤有因廉價向日本軍提供商品而受得感謝狀者、此等與日本共艱難突破新世紀之心情、時已爲全泰國人之共同現像焉、(圖上向日軍寶靈慰勞之泰國少女下與日軍歡談之泰國寄軍)

聯合國會議
改編太平洋軍事

【里斯本七日電】頃據華盛頓電訊、聯合國今日在華盛頓開改編太平洋軍事會議第二次會、英、美、重慶、澳洲、新西蘭、荷蘭及加拿大七國代表畢集、協議供給分配軍需資材問題、

英修正案內容

【百倫七日電】英國戰時閣議結果決定之英國對印第二次修正案內容、大体如左

一、使印度防衞印度、任命印度人爲防衞相、而此則爲聯合國側一般戰爭計畫之一部、

一、對於付與自治領地位、與以新保障、

一、使印度人代表出席英戰時內閣及太平洋軍事會議

大東亞戰錄音放送
八日午後東京廣播
滿洲各大都市亦行中繼

台灣放送協會、當此次大東亞戰爭勃發之際、曾往馬來半島派送錄音班、實行勇敢之現地錄音、茲更決於八日之大詔奉戴日之午後六時廿分、凡三十分鐘、由東京中央放送局、向全國一齊廣播、滿洲方面、亦奉天、新京、哈爾濱等大都市亦於同時分實行中繼、

錄音內容爲

一、二月八、九十三日間之對新嘉坡總攻擊之實況

二、布基 地瑪高 地之激戰、

三、山下、巴希佛 爾會見等之際、爲由新嘉坡總攻擊至敵軍投降日之情形、均爲發揮職棄牛動之景況之記錄云、

農產化學會社
舉開披露會

滿洲農產化學工業株式會社、前曾開始建設奉天工場、最近已告竣工、因決於十六日午後六時在大和旅館、舉行披露會云、

人事往來

△片岡憲三氏因新任朝日區長、八日來訪本社、有所致辭、

△大畑董一氏因就任鐵西區長、八日來訪本社、有所致辭、

△佐藤駐蘇大使七日下午、訪問克萊穆林宮、對於加寧議長、捧呈國書、(莫斯科電)

△山岡陸軍武官偕同山野前駐南陸員及大使館員等、定於五日上午十時、自克易維基夫首途、就歸國之途、(克易維基夫電)

△長谷川台灣總督爲委曲奏陳關於台灣統治狀況及其他、並與政府協商要公、偕同夫人及 井殖產局長以下、七日取途海路、經門東上、(門司電)

軍馬論功行賞
展開愛馬運動

【東京七日電】徵頌大東亞戰爭下之於前線或槍後獻身的敢鬪不言語戰士之功勳之「愛馬」、七日、馬事後援會、各種團体之愛馬奉仕、馬事功勞者、蓄行者之表彰等多彩行事、於全國展開、此日陸軍、對中國事變名譽之軍馬論功行賞、榮譽之軍馬比如將兵之殊勳甲、甲功賞五十五頭、乙功賞百七十頭、丙功賞十五頭、計二百四十頭、其中並有爲故北白川宮永久王殿下之御乘馬而奉仕之光秋號又日本馬事會恒例舉行東京騎乘行進、午后一時集合上野公園附近、陸軍軍馬約五百頭、府下軍用保護馬各乘馬團體等之馬三百二十頭、計八百余頭、以陸軍軍樂隊爲先頭、由日本橋至銀座日比谷及花吹雪之都城大路上堂堂行進、市民深爲注目矣、

出迎謝恩使節團
連京車中採詢記(三)

△阮大臣談 "第一次隨同特使出使東京、我們承日本皇室以國賓待遇、這樣的光榮實是難以形容的了、而且所到之處日本舉國朝野、都是熱烈的歡迎、從們的歡迎裡還可以見出他熱烈的歡迎是出于至誠也、非形式或表面的、日滿不可分離的關係、從這裡便能充分看到、

再看現在日本國裡的情形、雖然大東亞戰爭正在繼續的進行着、日本派兵遠將在太平洋上和英美角逐、在爲東亞爭一口氣、要把英美的勢力趕出去、造成東亞人的東亞、在有的人想起來、國家戰爭的時候、民間的生活一定要不安、或者困乏、然而相反的、在我們親眼所看到的民間不感都能隱忍持重、沒有一絲一毫戰時憂鬱的表情、而且關于民間一切的配給、不論那一種生活必需品、配給的數量全都是非常充足、或者與平日間會有一點差別的、所以總起來說戰時下的日本國民生活、是異常安定的、這與我從前在日本任大使的時候、所看到的日本的情形、沒有甚麼兩樣、

當大東亞戰爭勃發的時候皇帝陛下、會渙發時局詔書讓我們舉國民而盡奉公之誠舉國力而援盟邦之戰、這正是基于日滿一德一心的表現所以我們全國國民、要仰体聖旨、力行弗懈才好、

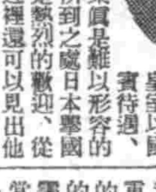

△赫司令官談 "最給人以一個深刻印象的、便是我們到處都被沿途堵列的民衆熱誠的迎送着、街頭上的人正是擠擠攘攘、不論大街小巷裡都擁着日滿兩國旗這個可以算是盛況空前之中却滿着令人說不出親密的情緒

其次可以看到日本國民是有正確的思想和萬世一統的皇軍信賴政府、國民都信賴皇軍信賴政府、這堅固不拔的信念、實在令人佩服得很而且希望我們國民也要和親邦的國民學習、心裡總要存着信賴政府的意念才好、

由于大東亞戰爭、皇軍會發揮無上的神勇把自吹自擂得落花流水、我對于我們國家的軍隊方面便也有了一點感想、覺得無論那一個國家要沒有精强的軍隊、便不會有立的我們國家自從實施國兵法制度、以良民精兵的理想挑選國兵加以訓練、深刻一點說、就能算得是我們第二次建國不過總有人以爲入軍隊受軍事的訓練、是苦惱的是枯寂的、是勞累的、這種思想可以說是由于好吃懶做的國民所說的、還惡習慣下的呼聲、眞有徹底打除的必要、須知道軍人的職責有護國衞民的軍要兒!!、家對于國兵的待遇、以及對國兵家族的待遇眞是週到而優厚、國民們應該徹底了解、要有一番新覺悟、這是我由皇軍精强而感到的一點感想仔細看出時局却是緊張得無以復加本着日滿一德一心的大義、我們的責任也更是加重了、很希望國民趕快地舊習慣或者不健全的思想加以改正、從新建設起來才好!

拾得銅彈
暴炸而斃

長順街廿號住戶、王輔明年四十四歲、以揀破爛爲生、有妻李氏、每日縫衣街頭、二口之家、暖衣飽食、融融熙熙、倒是非常快樂、天有不測風雲、人有旦夕禍福、這句話實非誑矣、於日昨王某、扭籃揀破亂之際、行至小南關附近、突發現一生滿黃銹之銅彈、携投入籃內、扭回家中、欲以落化爲銅正在炊火鍋間猛然之際、熟知銅彈爆發、把王某崩得骨肉橫飛、鮮血淋漓待午後七時其妻李氏回來時、王某老命已嗚呼哀哉啦!

△蘆谿少佐講「世界的動態」日本日移登晨刊一面

晚刊半大張

七十日佔領全土
苦心計劃豐功感泣鬼神
(馬來作戰主任參謀)講 (一)

馬來攻略 築戰史金字塔

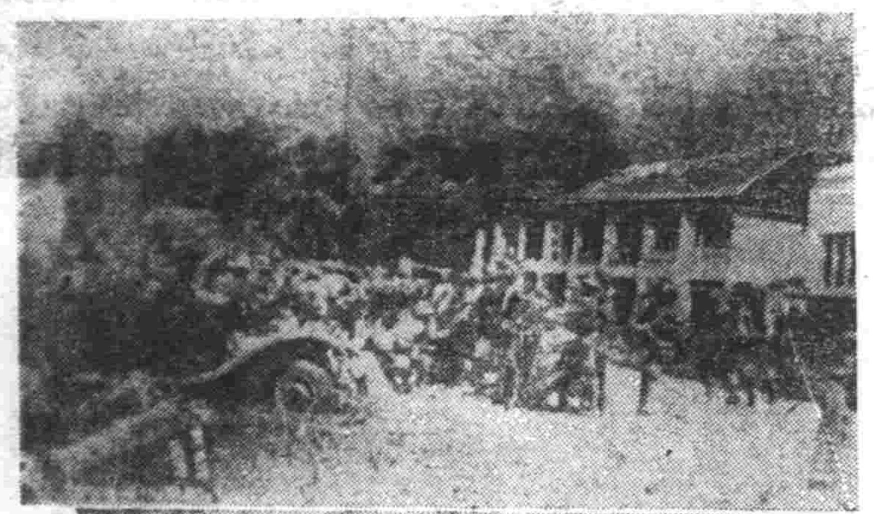

△世界新記錄七十日

英國侵略東亞之牙城新嘉坡、不出七十日即爲日軍所攻略、關于日軍馬來作戰軍內而之苦心及感泣鬼神之將兵之幾多功績、已由最近自馬來戰線歸還之作戰軍主任參謀示明、該參謀之談話如左、

於此次之馬來作戰最爲苦勞者即部隊於第一線之活動也、其內容非常神秘、由泰格拉至柔佛巴爾、恰似由東京至下關之距離、故欲爲於東京登陸攻略下關之要樂者也、然須幾日方可占領下關、恐無一人能明確答覆者、即於戰史亦無斯例、凡一千一百公里之長距離作戰、在過去、亦無何等記錄、倘德軍於西部作戰所出電擊作戰或波蘭之作戰、可謂於極短期間之作戰、能出某種程度之基準、余於參謀本部時、嘗對此基準、加以判斷、大抵德軍、一日可進十五公里、於最適之時宜、亦不過廿公里而德軍發揮起錄之最大限度時、亦得於五六十日登陸、再經一月、而當於第三月方可占領柔佛巴爾而新嘉坡之攻略、只少需須兩三星期、可知難以最有利之作戰、由開始登陸至攻略新嘉坡、亦非歷百日不可、此意已由參謀總長奏東天皇陛下、其時尙作百日之推測、而行準備、余出發時、亦嘗謂此方面之作戰、最爲困難故於此方面活躍實不勝光榮、但此中自具有條件、十一月三日之明治節開戰、至紀元節、有何種進展、殆不可思議也、紀元節得紀念之一日也、關于東亞侵略之據點之殲滅亦無另行科學之檢討之理、不過只作一應當之推測、加以計算而已、於紀元節如進至新嘉坡則瓜拉蘭披亦不逾數日即可陷、更非計劃何時於泰格拉登陸不可、於作戰指導上、加以推算、如是則非取於十一月三日必得決定之計畫不可、但十二月八日終非受發動之大命、於是再計算爲三月三十日 抱擁大体之觀念、按最初計畫、於此方面、本擬持〇師而已、然經加以種種檢討之結果、乃使〇師中途而返、更於作戰之緒中、返還〇師、倘以所餘爲主體、汽車〇千輛亦由中途返回、以此完成七十日之記錄、實令人驚異、其所費苦心可知矣、關于作戰之實相、第一令人驚念者、即須具有由泰國之基地出發、於數千公里之海上暴露於敵飛機或潛水艦之時、立將此大兵團開至南部泰格拉之當陸及其可否之決定也、在戰術上、大抵以使本隊於海軍之掩護下進行、爲作戰之際、而本隊幷未出斥候、故此大船團於敵飛機偵察到之海面實可謂出色之征討、亦非常勇猛、極端大膽之作戰指導也、以研究之結論、不如是乃不能收作成功故也、

於馬來某地突然上陸之日軍

蓋茲先出一部小部隊、於掩護下、自森格拉登陸、在哥達洲亦有極良好敵軍飛行場、克達巴爾亦有良好之飛行場於是對克達巴爾以魚雷之大膽襲擊之、於是乘小艇亦隨從飛行機、此乃大膽常出發約二十隻之船團、向加茂角、鰓谷、由途中變計、走向此方到達森格拉上陸海岸目標、此乃完全之捨身戰法也、一方〇〇艦隊之〇〇司令官(此方面富有海軍經驗者上生活者超過艦隊之人)有相當作戰之精神也、

於是陸軍熱心、海軍亦決心、即時於陸海協同完全一致之下、斷行討伐行動、此乃第一之苦心、某日日本軍在南部安南、有飛行基地、對其距離此處八百公里之地方、而敵前上陸、則敵東百公里及二百公里之地、因有許多飛行機場、我八百公里、一千公里之特有飛行場、所以稍有惡條件、於是協議應如何上陸作戰、首先要呼應南部泰國方面之友軍飛行機、究軍亦完備、於是突破敵之國境、然由南部安南距離馬來間之未有回管者突飾、在彼地探索結果、所謂夫哥滋島設有飛行場、以十五日間作成一飛行場、此乃上陸作戰成功之第一有力動因、由此飛行場關機與泰格拉往復觀之亦雖信矣、飛行場之作成十月至十一月上旬告終、

△變更作戰一部

因元來此方面之地形、以如何發揮其優勢、亦不可能、若換地形、則由此蟻實行突進少數兵力、雖然敵擁有大軍、亦不成問題、若是持有多數兵力、則因地頸之關係上一個大隊以上之正面亦無可能性、大体以如斯觀察而結論、變更作戰計畫、於是在片刻之間、工兵部隊、一個大隊實行直接突進、此號且拉克之街云、

科內惠慈
義乃項工博士學醫
廣電線外紫波短超視透聽線光思愛
備完室病實驗化
奉天大西關小平里 電話2.7096 7100 事務所 病室

請買滿洲國債吧

股票交易買賣
股票金融擔押
滿洲野村證券株式會社
奉天市大和區加茂町第七號
滿商部外交員 衛懋禮
電話 二三三三五四番

民益鐵工廠出品

王伯勳
奉天市小西區三經路工三街二段東九(二)一馬路

招新生 助產士 捷徑成功
助產叢書第一集出刊 定價六角
大連市松林町四六
函授滿洲助產學講習會
會長醫學博士岩島覺三

不痛不麻 奏效如神
大學眼藥
偉哉!一滴的靈效
目疾雖小・痛苦難言
惟有用寶球聞名的

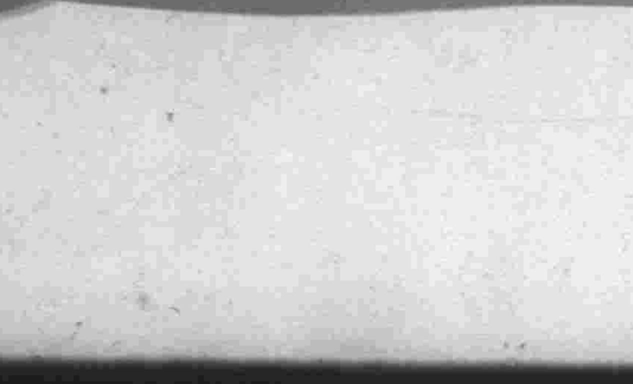

鹿蠅善飛・一小時能達八百十五英里

在南北美洲及歐洲的一部分。有一種如普通蜜蠅相仿的飛蟲。它是寄生在麋鹿頭上的。所以叫做鹿蠅。它飛行的速度。每小時達八百十五哩。每分鐘約行十四哩。每秒鐘約行四百碼。和最速的砲彈相比。幾達一半呢。

人類最速的交通利器一飛機。它的最高速度。每秒鐘行一百幾十碼。鹿蠅的速度竟比飛機快三倍。如果人類能有鹿蠅般的速度。那麼不到一天就可環行地球一次。在早晨四點鐘從紐約出發。可在新京吃中飯。在西班牙首都瑪德里吃晚飯。返抵紐約下午過九時。倘可去看夜戲呢？假如我們都像鹿蠅一般。豈不愉快嗎！

鹿蠅所以能飛行得這樣快。和它身體的構造當然有很大的關係。據說它一旦飛行。就不需要食料。這究竟是什麼道理？也許是鹿蠅從幼蟲期至成蟲期間。已將它所需要食料完全收納在體中。不再需要食料的緣故吧？

鹿蠅的翅膀能於每秒鐘內震動幾千次。所以能在每分鐘內飛行十四哩。鹿蠅的翅膀肉。重量僅全身四分之一。運也是它飛行速的原因。

鹿蠅是美國一位著名的生物學家湯森德發現的。在他巴西採集標本時。一天走到深谷裡。立在小溪畔。忽有一道黃光的線。掠目而過。迅速不可見。他異常驚怪。後來經過幾次觀察。才知道是一種蠅類。

我們要捉捕鹿蠅。只有在鹿頭上取幼蟲。再把它養大。否則是萬得不到的。（致知）

神經纖維

市民捐解說【一】

總說記 得在康德四年之前。市民是曾納過戶別捐的。這是市民直接負擔向市裡交納的捐稅。但是從康德四年戶別捐被廢止以後。就祇有市管下的農村。根據街村稅法。將戶別捐變成戶費。而且直到現在還存在着。於是住在市街的市民和住在農村的市民。對于向市裡直接的納稅負担。便不均衡了。把納稅不均衡的現象從新均衡起來。這固然是一個相當的理由。在此之外。還可以想到在這非常時下市裡的財政。的確是有確保的必要的。市民既是市的構成份子。對于市的財政確保上。便不能袖手不顧。然而總起來說。既有了以上的情形在伴隨地方稅的改正下。便有了市民捐的出現。而今全國的市民一律賦課。現在就把關係市民捐的各種事項簡單的加一點解說。

負有納稅義務的人。也就是應該多納市民捐的人。共可以分做以下三種。第一種便是在本市裡成立一戶或者雖與未成立一戶。而自己過着獨立生活的個人。第二種是雖然是自己成立一戶。也不是個人營獨立生活。却是在市裡有事務所或者營業所的個人。還有第三種是在市裡有事務所或者營業所的法人以及非法人的社團。然而所要向以上三種包括的市民該課的市民捐並不是依照市民各自的收入多少而定。乃是按照市民所住房屋的租金多寡。規定出相當的標準比率。而實行課稅的。在這裡也有一限制。就是全市市民捐的課賦總額。先要按全市人口數來計算。不得超過每人平均的負担額超過了三圓。舉例來說。假若有一個市裡有十萬人口。那麼該課得市民捐的總額就不得超過三十萬圓。所以當每年在課市民捐之前。市裡都先要有課賦總額的預算（未完）

襪・子・的・壽・命

大阪女學生的一個經驗

無論怎樣的經心穿。一雙襪子。也決難保持到兩個月。據大阪某女子專門學校學生。日常穿用襪子所得的經驗。最當期。一雙襪子可使用二週間。最短期只是五點鐘。平均起來一雙襪子。可穿四五日。尤其是五月左右的婦人襪子。更沒有耐久性。襪子最容易破裂的地方。是根據每人走路的習癖而定。所以當起始穿襪子時。將最易破壞的地方補上。可以防止早期破壞。或者利用膠糊貼上。然而一經洗濯。立即脫下。皮鞋的摩擦。更是襪子容易破口的一個主要原因。所以我們應當特別注意。

東遊記行詩（續）

（陶明濬）

▲圓山公園

誰作圓山山果園。櫻花萬樹化雲烟。品嘗政府何當巧。疑似飛來蘭蒙天。遊佔如來如畫野。將軍高塚象祁連。滿園麗士都消却。且看花枝日熙妍。

▲櫻花最盛遊人亦多

櫻花好處果如何。不在花多在看多。大似仙雲移嶺岳。渾如白雪積山河。遊人摩肩心乎樂。士女婆娑笑也歌。倒海傾天覆大地。華麗國裡亦吟哦。

▲御影堂

遊罷歸過御影堂。山巔華衰露衣裳。櫻花殿潔凊如雪。竹樹蒙蒙高過牆。倘境雄奇真可愛。遊人刺促爲誰忙。問陪小坐看山好。可奈征途遙且長。

・春花詠・

（雨華軒主）

▲杏花

漫將桃李染春紅。及第花開自不同。十里路霑才子雨。一簾香送聖人風。雲舒野店詩高髮。露鬱山村擬醉英。賭遍長安詩料少。瓊林爭賞鳳頭聽。

▲李花

雪堆銀簇逗嬌神。脈脈不言欲一春。喜傳東風舒嫩蕊。潤沾曉露泡清新。唐封國姓爭稱李。晉異桃花不避春。幾個輕盈明月夜。稿衣羽蓋作仙人。

▲桃花

武陵春色註吟魂。第一花開艷無雙。嬌態太真羞顏色。折枝嬌女話平陽。元都觀裡詩才破。金谷園中酒味長。若得劉郎能解語。天台誰復漢阮郎。

▲梨花

素衣縞袂侍東皇。一樣風流却大方。顏色最宜紅處白。清芬偏愛冷時香。亂飄院落溶溶夜。映雪梅妝淡淡妝。正是好花宜清眼。尋春不必覓蘂芳。

日畫壇素描

三宅・小林・五名家簡誌

大家知道。明治時代。日本把政治維新了。然而同時却把日本的美術也維新了。在先前。有山本芳翠。小山正太郎等的赴歐習畫。繼而黑田清輝。久米桂一郎等亦相率留法。同入萊法爾‧柯蘭之門。回國後。先組明治美術會。（即今太平洋畫會前身）。藉雪報雜誌展覽會等。竭力鼓吹提倡。是爲日本洋畫的濫觴。同時東京美術學校也新添了西畫科。自此才奠定了日本洋畫的基礎。到現在。日本的洋畫。已經過了輸入時代。正踏向創作之途邁進。有如初春花草。蓓蕾新吐。前途很有一番蓬勃的氣象。我們明白了日本洋畫的過去。同時試一瞻來茲。下面紹介的五位名作家。或者是日本今日洋畫界的很具令名的。

三宅克己——年六十八歲。現住日本神奈川縣鎌倉村。早年畢業於美國埃爾大學美術科。曾七度游歐。歸國後任舊帝展審查員。及光風會會員。擅長水彩畫。所作色調輕快明淨。乃明治大正以來畫界之巨擘。其聲譽在國內頗播人知。

小林萬吾——年七十二歲。現住日本赤坂區新坂町。文展審查員。新帝國藝術院會員。與三宅氏同隸光風會。畢業於東京美術學校現任該校教授。最近游歷南洋羣島。在該處領導洋畫家二十餘人。組織南洋美術協會。在日本爲有數之風景寫生名手。

木下孝則——年四十八歲。現住日本澁谷區千馱谷。文展審查員。畢業於學習院。曾兩次遊學國外十餘載。舊二科會〃員。擅人像。筆調細緻色彩柔順。平素對於素描。修養甚深。與乃兄義謙。同爲日本畫壇鉅子。

中村研一——年四十七歲。現住日本澁谷區代代木初台。文展審查員。畢業於東京美術學校。曾遊法蘭西得美術院賞。爲拿倫特頓奴及光風會會員。擅靜物畫。爲日本現代美術界之翹楚。

鈴木千久馬——年四十八歲。現住日本本鄉區駒入神明町。文展審查員。畢業於東京美術學校。曾遊學法國。擅靜物寫生。對於構圖技術。尤具獨到。

日本藝術的蓬勃現象。不下於過去的歐洲藝壇。即以近代日本美術文化的水準。和他們的學術。工業。經濟等相比擬。繪術。亦有過之無不及。上面一段記述。是近代日本畫壇的幾個代表作家。自然。還有許多積畹的作者。容後介紹。

・緬甸風俗・『普耶』舞的舞姬姿勢

「普耶」舞。是緬甸民族祖先傳下來的一種敬神迎賓的歌舞。在西洋禮俗未流行之前。這項舞典。非常隆重。比較馬來半島和爪哇的舞姿。實爲莊重。假如緬甸還能保持固有的文化的話。與其趨向新的外來藝術。正不若把舊有國粹。令他光大爲好吧。

電波聽歌記

＝樂乙＝

三月二十九日午後六時三十分。在無線電收音機裡由奉天新京聽歌曲。林[illegible]伴奏。[illegible]後。略有所感。茲分別錄之於下。

（一）『月圓花好』歌者曼萍女士歌技是不錯。似乎像素有修養似的。一些沒有生澀澀的狀態。只不過聲音有些發啞。外行人聽來就像不好似的。其實這隻曲子。並未失敗。

（二）『時代姑娘』歌者竹影女士。這隻曲子唱得很活。很有意味。不過扣子。歌者像毫無把握似的。只俯和着。若能長久練習定能不壞。

（三）『彩虹』歌者曼萍女士。仍然歌技不壞。不過這隻曲子。歌者伴奏者。似乎對於拍子。未能太熟調着有些生疏。不過大致還很整齊。所以仍算成功。

（四）「清流映明月」歌者竹影女士。大致很好。伴奏也很齊。似乎對於這隻曲子。熟練已極所以能操縱自如。尤其是提琴和鋼琴。奏的特別好。歌者也彷彿特別加勁。於是這隻曲子。在「團滿」之下結束了。

（五）「歌女淚」歌者曼萍女士。本曲內哀怨之點。歌者毫無遺漏的唱了出來。伴奏也不錯。不過這隻曲子。當有南胡伴奏。這次雖然沒有。但並不妨害本曲的成功。

日本的女性

・矢田津世子・

（五）

這就是我所見到一切。我的內心裡感到了溫暖。接受了光明。那撫慰老婆拂拭汚損的女學生的表情和舉動裡。微妙的倘凝着些。含羞的神色。是一種感到慶盧的少女的羞情。像是在說。自己這樣的作爲。似乎有些大出風頭。

在這位女學生想來。也許這僅只是作了她當然該作的事情。但是在那認爲當然的心情之中。已經有了減却自己的作用存在。

在車站的候車室裡我們曾見過一位婦人。收拾起散亂的廢紙。扔到垃圾箱去。這不能不說是公共心的發動。在不知不覺之中。滅却自己的行爲。總是要表現出來的。〃這也是我們女性的一點特長〃我很想這樣說。

每講起日本女性的美德恐怕不只限於是外國人們。許多人都要首先舉出「忍從」與「謙命」的兩項。這「忍從」與「謙命」雖可稱道爲一種美德。然而同時。難免又被誤認爲是女性氣質的脆弱的。「忍從」這名詞所給予我們的印象。雖是女性忍受痛苦的從順。但同時也可以說是無意志無理性的。脆弱的從順的。這樣的解釋起來。恐怕會要助長人們誤解的傾向。說。女性們像是把忍受當作了一種伎倆。然而。外表上看來。雖是近似如此脆弱的「忍從」。其實解剖開他的性質看。顯然的。那根本的出發點。是在我國女性所固有的內省的自制心上。（未完）

第42局 連戰連捷

（紅先）

（着法披露）

炮一平三、車七退一、車二進九、士五退六、炮三進五、士六進五、炮三退二、士五退六、卒四進一、帥五平四、卒四平五、帥四進一、車二退一、（紅勝）

點滴

（思齊）

士君子之涉世。於人。不可輕爲喜怒。喜怒輕。則心腹肝膽。皆爲人所窺。於物。不可重爲愛憎。愛憎重。則意氣精神。皆爲物所制。塞得物欲之路。纔堪闢道義之門。弛得塵俗之肩。方可挑聖賢之担。

無線電

四月九日（星期四）

五、五八（新京）國民體操

午前

六、三〇（大連）初等日本語講座

七、〇一（新京）新聞 建國體操 清晨音樂 器樂獨奏

一一、〇〇（新京）政策時間 非常時下的秘密戰 司法部刑事司事務官謝良乾

〇、〇一（奉天）竹板快書五龍傳（三九）

午後

〇、三〇（新京）新聞

四、〇〇（新京）新聞

五、三〇（新京）唱片歌劇

六、〇〇（奉天）兒童劇山中的朋友 編譯白水心 導演清涼苑天義光 小朋友劇團

六、三〇（新京）中等日本語講座

七、三〇（新京）講演 關於清潔厚生運動 民生部厚生司長曲秉善

八、一〇（哈爾濱）文明戲 晉樂山伯徐水春

九、〇〇（新京）廣東音樂 走馬塞江月

九、三〇（齊齊哈爾）評詞 水滸拾遺

〇、〇一（新京）新聞（奉天）新聞

一〇、三〇（哈爾濱）雲遊調大鼓 丁郎尋父 連俊城

滿洲的大豆

・從陶詩想到西人的研究・

興農是治國的根本。種豆是滿洲農人從來的樂事。豆的應用和興趣。畢竟無限。在國文學裡。也可以看出來。晉時陶淵明說過。「種豆南山下。草盛豆苗稀。晨興理荒穢。帶月荷鋤歸。道狹草木長。夕露霑我衣。衣沾不足惜。但使願無違」。可見這位詩人若可得五斗米而不折腰。還是不顧晨興而作。帶月而歸的。但在另一方面云。「田彼南山。蕪穢不治。種一頃豆。落而爲萁。人生行樂耳。須富貴何時」！大豆也可以當飯襲。也可以作小菜。漢光武未復國時曾吃過無蔞亭豆粥。至於採嶽葉作羹。古人尤偏爲之。戰國策。「張儀爲秦連橫。說韓王曰。「韓地險惡。山居。五穀所生。非麥而豆。民之所食。大抵豆飯藿羹」。藿就是豆葉。因此國人之對於大豆。一向非常重視。甚至尊之爲神。春秋佐助期云。「豆神名靈殖。姓樂長。七尺。大目。道於時節」。按豆的名稱。至漢方有。漢以前均稱菽。左傳。「周子有兄而無慧。不能辨菽麥」。注「菽。大豆也」。豆麥殊形易別。故以爲癡者之候」。我國栽培大豆的歷史甚早。在詩經中。已有菽的記載。百餘年前麥克西蘇維基會舉出西伯利亞松花江流域滿洲人最能栽植大豆的證跡。但也終於沒有發見大豆的野生種。

大豆是最豐厚的蛋白質之供給者。最多可達四五百標美國農商部長之說。大豆所含的蛋白質主要的是藥格明（植物性乾酪素）之一種的格里西寧。此外還混有少量的蛋格美林和可溶於食鹽水中的軋路清林混合在一起。又其中更含有嘌呤爲素而粹的尿素分解酵素。故在使用新鮮的人糞當作肥料時。若將大豆粉投入其中。就可免除尿酸之害。所以大豆最有益於衛生的（子鶴）

婦女

職業婦女婚後的認識

興麗

〃男大當娶。女大當嫁〃是故結婚。爲人生經過的過程但是在這〃過程〃後。男的能飛黃騰達。女的便會放棄婚前的事業。和責任。（雖然不能一概而論）這一點。實在是女性的最大缺憾。本來男女是立在同一的水準線的。以智慧能力。并無有若大的差異。但是男的有發明家。著作家等。而女性却是寥若晨星了！試思一個女性。當她由學校出來的時候。是同男人一樣。懷着一顆英氣勃勃的心。爲國家爲社會。爲全人類謀幸福於是充實自己。創造自己光輝的前途。努力事業。勇往前進

但是。當着結婚之後。便是所謂。終身有所歸宿。精神有所寄託〃了！前進呵！奮鬪呵！已是渺茫的放任了！同時對於放浪的言談。舉止。及漂亮的服裝。總以婚後少奶奶的自居。安然的享受了！

對於職業婦女。設如結婚後家境富裕者。便即時辭職。坐享福。記得曾有一位熱血沸騰的人。但是不久。即亦捲入了漩渦。雖然是環境的驅迫。但亦是他的立志不堅吧！

家貧不充的人。雖然暫時在社會上。但她的心也是總懷戀他（丈夫）將來的成就。而享幸福。她絕不在自己的生途找幸福。還也許女人倚賴的性特長吧。（環習所染吧？）

雖然亦有一部分。在擇脫了舊習。踏上了新途。如滿洲的女作家。梅娘。吳瑛婚後尚能爲人羣。社會獻身。向着既定之目標前進。絕不能因爲結婚。而告終的。

故望婚後的女同胞。奮興起來。結婚只不過是人生的過程。還需向既定之目標前進。發明家。藝術家。不是男人獨具的。我們也有希望的。只看努力的程度了。

況且當此國民總動員的。高度國家國防之下。職業婦女。站在社會之先端。不但先知先覺更應領導地位。鼓舞槍後的女性。結成總力。協助親邦日本。共同向東亞共榮圈上邁進！

主婦治家常識

任何家庭的主婦。都負有重大的責任。爲了要負責任的緣故。主婦不能不有治家的知識。但是在教科書上得到的知識。不是在經驗中得來的。大都要在經驗上得到。因此經驗比什麼都有價值。至於常識。是一種公開的經驗。我們應該盡量的蒐收並蓄。以備不時之需。所以一個主婦。除了相當治〃外。還要具有豐富的常識。才能對於家務。處置裕如。現在不佞貢獻主婦治家的。常識於左。

避免困難方面

1。裝麵粉的箱。要放在乾燥的地方。潮濕的粉。決不能做成鬆的饅頭。或蛋糕的。2。洗絲質物時。水中放些食鹽。可以免褪顏色。3。在用新牙刷之前。最好把它放於熱鹽水內浸軟。如此一浸之後。不但使牙刷清潔。而且耐用。4。鼠類聞着了松節油。要畏避的。所以把爛布浸在此油裡。放在鼠穴的出入口。一定能使他們遠避之。5。欲使褐色皮鞋顏色。永遠存在。祗須用浸過阿摩尼亞的絨布擦之。擦後待乾再擦。6。婦的針線盒。可常藏着一小塊密蠟。結鈕扣前。可使密蠟擦線。然後結之。可使耐用。7。欲使煤的燃力持久。可於入升左右的清水中。溶一撮大小本洗滌用的蘇打。以此混合浴液。傾倒煤上。乾後燃之。火力可持久。

節省金錢方面

1。欲使已變黃色的衣服變白。可於入升半的冷水中。加一食匙的酒石英。把衣服放在這液體中浸一宿。然後再用普通方法洗滌。即可白的。2。購買裝在大罐頭中的水菓。須用大拇指把罐頭底重重的一按。如發火有蓋密的響音。這個罐頭定要用所裝的水菓。決不合用。3。在刷地毯之前。先灑以食鹽。那末灰塵不致飛揚。且可使地毯的光彩保存。或竟增進。4。自來水的龍頭。不可向下旋得太緊。若是旋得太緊了。龍頭的下座容易壞。且有破裂之可慮。5。洋紗上的焦痕。用新切開的洋葱擦之。然後浮在冷水中即可除。6。欲保存綠色的蔬菜的新鮮。祗須先洒以水。後包以紙即可。7。任何質料上有了銹的汚點。可用同樣的分量食鹽。與酒石英。先使汚點潮濕。然後厚厚的洒上這種混合物。再把這質料洒在太陽光下即除。8。使牛乳沸而不焦。祗需未傾牛乳之前。先把淺鍋於冷水中洗清。以上對於金錢方面。可以免去再買之費。（毓光）

帽子的講究

寫給時代姑娘

假如你們注意的話。無論在街頭。在商店。在學校。在任何場合。你一定看出帽子會有多少花樣。在心中生出奇異的感覺。引起無限的趣感。尖的。圓的。稜的。各種色彩。假如將幾百頂帽子放在一起。我們眼前無異看到萬花筒在轉了。是的根據某婦女雜誌一位小姐實用五年工夫各地考察各國婦人的帽子。精確地記錄下來。結果去邊疆窮僻地方未能統計外在文明國家中已有五千種帽子了。法國佔九百餘種。平均每一星期可有兩頂新型帽子發現主婦和小姐們不必因種類多而選擇困難。我們時代的帽子不是出風頭的美。而是正當的美婦女在街頭姍姍的走着戴着很時髦的帽子。下面襯着粉團臉是多麼濃艷呵。

婦女的地位談

在這個新舊思想變替的時代裡。最顯著的是婦女問題在各個報紙或刊物上。都有着婦女欄。或婦女問題講座。可見婦女問題在社會上。已經占有相當的地位。也可說是婦女在社會中。已經被人垂青了。

多年在男權社會裡。禮教下束縛的女子們。雖然在名義上得到了二十多年的解放。而實際上真正得到解放的有幾人？我們以教育來論吧！學齡女子而得不到入學的。在都市中尚且大有人在。何況教育濡滯的鄉村呢！是的！我們國家也見到如此。竟實施過識字週間。掃滅文盲。但是所收的成績如何？

一般女子尚有文盲存在。尤其是關於婦女問題討論。提高婦女地位根本是不會徹底的多陷入空頭理論。固然有少數的女子（職員教員。女工店員演員）已經踏進社會。和男子並駕齊驅。好像得到了自己的地位。可是在輿論方面呢？始終未逃出了束縛男女平等的口號。是任何人所承認的。但是真的平等了嗎？是怎樣平等的？

要提高婦女地位。第一要題正還。張瑾女士所作。職業婦女與家庭婦女就可以知道婦女職業到底能不能從事職業？張瑾女士已經給我們回答了。〃能〃（我希望讀者參看以上介紹張瑾女士作品）。可是說到終了呢？仍解決不了其所以然。

婦女職業不發達的原因究其實是什麼呢？這個不外乎是結婚後的家事。育兒兩大問題但是還兩個問題。並不能以爲是沒法解決。當然女子本身解決是很難了。但是推諉到社會上。這是很易解決的事。又經濟。又便利就是公共食堂與托兒所。在這兩個問題不解決以前。婦女的地位。永遠不會提高。而且永遠要抗着。家事。的枷鎖鋼着。育兒的鐵鍊（劍英）

照片 爲日本婦女在戰場上活動之生花工作。她們每天或在家庭或在田園內。從事栽培花卉。栽培得極新鮮。極艷麗。芬芳可愛。藉以健康精神。涵養身心。誠爲現代婦女界勤勞報國之表現。

日本母性的偉大

母性是偉大的。她的偉大大於一個頂天立地的偉人。一個普通的母親大都希望自己孩子要用功。要優體貌。要不做壞事。但對他的思想。却大部是不注意。其實像上述的幾條希望的收穫只是一個規規矩矩的孩子而已。平日應該灌輸他的偉大思想。把他的觀念轉變爲偉大的目標。而且到重要的時候。母親要利用她那澄清的理智來鼓勵。像日本母性鼓勵自己兒子到前線好好打仗一樣。那封信上還說着假如自己是個男人一定還去幫助兒子去殲滅敵人。一類的話。多麼偉大的母性？

使婦女經濟能夠獨立。羅醒提倡女子職業。自然是當前問題。這種很簡單的推論。任何人都可以聽解。並且我們的滿洲樂土。已經實現了。前面已經說過雖然在社會上得到一點地位。但在輿論方面。還有着種種的攻擊和譏刺！

因然有些女子是自己不爭氣。但是這種複雜現形的社會中。也實在給與她們相當的痛苦！我們看到華文大阪每日第八卷第五期。婦女評論。

壞洗臉盆 新利用法

普通用的磁鐵洗臉盆。用得年久。或因爲時常用來燒水。盆底就有許多小孔。這時你不必抛掉它。棄性把整個底部剪下來。所剩下的周圍圓圈可代替爐膛之用。當夏日在院中作飯。爲了免去風吹火熖。可以把它放在爐口。而且將來的時候可以用它來作支架。架這些個用的鍋器。

京城 都藥房 淋藥

在京獨特的神効秘藥

本劑爲預防花柳病絕妙之藥

價 △試用四圓 △一個年八圓

△主治效能▽ 子宮病 女子一切白帶下 淋疾 [illegible]

都藥房 まむし蝮藥房

電話（三）四五五五番

罹患年久的 淋病與婦女病（冷症赤白帶）

一瓶八圓即是

△百發百中 △保能斷根 △永不再犯

男女患者諸位請速購服以

肺炎 感冒 疹 一服即效

霹靂（ヘキレキ）

大連市聖德街三丁目一三九（バス通）

上野藥局 （4）一六四六

疥癬 心口疼 腳氣 化痔

伯龍氏 [illegible]

英男兒萌

神經衰弱＝

對於神經衰弱的失眠・頭重・心神不寧・精力萎靡・記憶減退等症、特有卓効

性的衰弱＝

尤如遺精・陽萎・早洩・快感缺乏等症、可藉本劑的應用、而完全消除。

本劑有片劑及注射劑兩種。

男性荷爾蒙 （エナルモン）

各大藥房均有經售

總發行 滿洲武田藥品株式會社

3—12

哈爾濱道外正陽十四道街

老福春堂藥房

・本堂出品四種靈藥全滿馳名・

劉氏樂仙膏 貼婦女經血不調諸般病症

劉氏養血保坤丸 能調經養血行經腹痛

劉氏金丹 治咳嗽痰喘五勞七傷

劉氏金剛藥片 能扶陽固精夢遺滑精腰疼腿痛各等腎寒腎虧最有效

「外埠各省城鎮均有經售」

化膿性尿路疾患

光輝於歷史

最短期治療劑

「脫爾淫林」片內服之 則急性淋症之不快症狀 得以鎮痛 停頓 同時其強烈之深達力 對於慢性及再發症迅速緩除患者自覺的痛苦 能達治療及預防淋症之目的 又爲一般化膿性疾患所賞用

【專治】急性及慢性淋疾 膀胱炎・腎盂炎 扁桃腺炎・中耳炎 婦人科泌尿器疾患

【包裝】三〇片 一〇〇片 三〇〇片

製造 塩野義商店 大阪市東區道修町三丁目

塩野義藥品株式會社 奉天市敷島區協和街五段[illegible]

ST—Y4

塩野牌 脫爾淫林片

盛京時報 晨刊
晚晨刊一大張半
發行所 康德新聞社 新京特別市中央通三四
發行所 康德新聞社奉天支社 奉天市大和區淺間町九號

各樣雜貨請去 三中井百貨店

論說

戰禍已臨印度本土(上)

自從大東亞戰爭勃發以來。英軍失香港。棄馬來。斷送新嘉坡。三戰三北。節節敗退。一般人早已料到他的最後掙扎據點。必是印度。同時。並料到使他痛感棘手難以維繫的。也必是印度。果然。在日軍佔領緬甸首邑仰光和孟加拉灣的安達曼群島之後。五日早晨。對於印度半島東南端錫蘭島的哥倫坡。便大事攻擊。哥倫坡本是英國在印度洋上的最大軍事據點。也可以說是他的東方最後生命線。經過這次轟炸。所有軍事施設和航機艦艇等。幾成全滅狀態。和美軍前在眞珠灣所受的損失。大致相同。這樣一來。日軍北扼緬甸。南制錫蘭。中間更以安達曼群島作爲據點。整個的印度。已然完全歸於日軍控制之下。所以在攻擊哥倫坡第二天。更用迅雷不及掩耳的神速手段。對於印度本土廠打拉沙北部的可拿大。敢行最初次空襲。日軍的威力。雖已加諸印度本土。但是日軍絕對不以印度人民爲敵。不信請看東條首相在議會初開時和兩次戰捷紀念日所發表的演說。始終希望印度人民覺醒。乘機獨立。來作東亞共榮圈的一翼。前天(六日)所發表的談話。更明示『這次攻擊印度。爲的是擊滅英國。日本不但不以印度四億民衆爲敵。而且深表同情。希望早日脫離英國的覊絆。實現印度人的印度』。可見日軍這次用兵於印度。乃是給予印度人民一個恢復自由的好機會。印度原是聖哲之邦。不乏愛國志士。所以目下在新德里舉行的英印會談。英國側雖以戰後自治作釣餌。嗾使印度人民參加作戰。並囑回教徒總裁的提議。企圖分割印度。散其實力。但是印度側對於這種提案。却一致反對。國民黨首先拒絕分割。獨立勞動黨主張即時獨立。甘地翁並對會議派領袖警告曰。『印度如捲入對日戰爭。即等於縱火自焚』。如此看來。英國已往對於印度所使用的欺騙離間。巧賺。威嚇種種詐手段。到現在已是完全不能再靈驗了。在英國固然是心勞日拙。在印度則不能不說是已經覺醒。現在日軍威力。業將加諸印度全土之上。砲火無情。難免玉石俱焚。希望已經覺醒的四億印度民衆。乘此時期。當機立斷。一致崛起。宣布獨立。內除暴英覊絆。外參興亞運動。這樣不但可以免去戰禍。而且藉此一舉恢復十七世紀以前的自由面貌。名副其實成爲印度人的印度。否則英國鬼蜮莫測。口蜜腹劍。一旦入其彀中。便要供其犧牲。土地四分五裂。人民化爲蟲沙。到了那時。英國還有英倫三島。可供退守。印度豈不要陷於萬劫不復的慘狀嗎。時機已迫。一髮千鈞。四億印度人民其崛起。

英回答案又遭拒絕 國會派決不讓軍權

【里斯本七日電】印度國民會議派、於七日對於克里普斯手交之英國戰時內閣所回答之提案、目下愼重檢討、克氏雖呈有必死之活躍態度、而該派仍然有反對英側之修正案之模樣、但今由美國特勵斯歐慶通信社之新德里電、國民會議派於七日夜之運用委員會發表投票之結果、已正式決定拒絕英案、至於國民會議派反對之理由、即爲防衞權及英側認可回教徒之獨立、國民會議派領袖及蘇魯氏、於七日亦稱、須保印度解放後之統一、又回教徒聯盟總裁新納氏、於七日已正式發表、同意英側以防衞權委任於印度人之旨意、至於防衞權之人選、須使國民會議派與回教徒間之意見一致事、頗爲困難云、

衞權委諸英人之手、國民會議等始終表明反對、國民會議派七日亦開運用委員會、檢討英方之回答、而以會議派對此之態度、尚未確定、且回教徒聯盟運用委員會亦決於八日決定態度、故克里普斯只得將豫定八日實行之新聞記者會見延期至九日正午云、

印決議附屬文 一併交英特使

【維西七日電】據哈瓦斯通信新德里電、國民會議派運用委員會、又正式拒絕英政府對印提案之修正案矣、又該委員會對於克里普斯案之決議、乃有明記本文及拒絕英案理由之附屬文、而附屬文、已於七日交與克里普斯氏矣、

英雖最大讓步 印側仍不滿意

【里斯本七日電】據綜合由倫敦及新德里傳至之電報謂、英戰時內閣、於八日夜之緊急閣議會討議環繞防衞權之印度國民會議之要求、結果似已決定英方之一讓步、結果由克里普斯向國民會議派回答、對此國民會議派七日亦開運用委員會加以檢討、結果決於八日正式發表、而英戰時內閣之回答、似仍未使國民會議派滿足、然日本航空部隊卻不斷空襲錫蘭島及印度本土、故大有爲防止印度內部之動搖而不容遷延交涉之勢、據一般觀測毫無最後妥協之可能性、而情勢愈益切迫、且非常重大、原來此間克里普斯始終對國民會議派繼續努力、且加羅大總統之特使詹森之側面工作、甚爲活躍、於是克里普斯七日乃與阿扎特、尼赫魯兩首腦復行懇談、詳細聽聞該派之內部情勢、後即與詹森會談商議、詹森亦於七日再與尼赫魯會見、前後凡三小時、遂行協議、詹森後尼赫魯乃謂、印度並非欲對英國之戰略、加以干涉、但爲英國道而上之利益而戰、亦不欲也、

情急用武 傳魏貝爾任印督
虛予國防權英人依然要操舵統率 其實是交涉不成動壓力

【維西七日電】據哈瓦斯通信紐約電、傳達在紐約盛傳有英印軍司令官魏貝爾之任命印度總督、及國民會議派領袖尼赫魯之就任印度國防相說、而此種之報、自六日以來、即撒布自英美系通信、頗有相當疑問之餘地、據此或爲英國側所放之煙幕、即軍統率全權、仍掌於英國、名目上關於國防權、取印度之主張云、(圖魏貝爾)

國會兩首領 始終反對

【柏林七日電】據由德里經斯德哥爾摩達于柏林之電報謂、七日之阿扎特尼赫魯等國民會議派領袖與克里普斯之會見、僅經八分鐘、據德里之消息靈通者之觀測、大抵阿扎特尼赫魯已接英國政府對于印度側之要書之回答、而由克里普斯聽取簡單之說明、然據情報謂阿扎特尼赫魯兩氏、於該席上、對于、一、將印度分爲二個或三個以上之自治區、二、在戰爭終了前將印度的[illegible]

強姦縱成功仍同畫餅

【羅馬七日電】與克里普斯對印交涉相關聯之魏貝爾將軍任命印度總督之說、據倫敦方面傳稱、此乃英國欲以軍事的威脅、使其受理克里普斯之提案、亦即表示英國之焦慮也、關於此事意大利消息稱、印度結局、在英國軍事的壓力下、或不得不締結印度防衞之軍事協定亦未可知、而此等之完全係在砂上構築似的戰爭之風一過、則化爲烏有無蹤跡矣、

不知所爲 印反對美介入

【里斯本七日電】一般據於羅斯福之遣印特使詹森士、詹森一行之與印度各派的折衝、有種種評論、如七日之新德里合衆電、報道尼赫魯氏、對詹森計反對美國介入之旨、而該合衆電稱、後報道之尼赫魯氏對羅斯福大總統、要請說得與印度各派協議之英國政府首腦部、又由此完全矛盾、按此種情報、華盛頓當然亦感問題、又據美國方面情報稱、七日之國務省會見記者團、威爾斯次官對於詹森關與斯、國英交印涉否之質問、只答以尚未接到詹森之何等詳細報道云、

論世界的動態(六)
齋藤少佐講演 在鐵嶺市聯
輸血路絕渝軍坐困待斃 山窮水盡老蔣大難臨頭

就重慶發行之大公報社論一例、以資證明、最近該報曾公然指謫軍首腦部最近之腐敗情形、現在余爲諸君一讀之、蔣介石調令各戰區司令官、我軍轉戰各地、數戰於茲、然軍及師之單位過多[illegible]

而對於余演說亦或有認爲其中有言過其實之處、但此若認爲不是僞裝的話、可[illegible]

無向重慶供給物資之可能、今日香港、緬甸、已皆爲日軍占領、重慶已不得自滇緬路輸入外國物資、雖有印度路線、但至少須二年乃至三年後、始能竣成、又印度今乃成大英國多年之經營印度人之印度之良機、因而印度國民會議派首領甘地、同與加奈度、全印回教徒首領、金納等印度人首腦部、莫不主張先擔當推進國民主義指導者包斯、因對日戰之宣戰佈告、印度之空氣既如此險惡、會往駐蘇英大使之翻里布斯、乃赴印度、與因荷印危險、而逃往印度之錫蘭印度軍司令官、謀說服甘地之一派、前次歐洲大戰時、印度已因與此次同樣之事情、而向英國供給百廿萬之軍隊、及卅億圓之資金、但彼等、印度所受之報酬、乃英帝之爆擊、催淚瓦斯彈及機關銃之殺戮、並大批良民檢舉等、印度獨立運動之徹底的彈壓而已、是以此次印度人、斷不致蹈其以往之覆轍、重慶最後倚恃之印度路線之建設、前途已感無望、且三月二十三日未明、日本軍又占領印度洋要衝之安達曼群島、是以因三月廿一日至廿三日間之海空戰、德意軍已掌握地中海之制空權、此次印度洋、又爲皇軍所壓制、是以縱令重慶之印度路線已完成、恐亦不得運輸物資矣、以上之情形、重慶已甚爲狼狽然、蓋據中立國方面之外電稱月之二十八日、美英蔣緬合辦聯合參謀會議時、英美希望重慶舉行大規模之對日反攻作戰、以牽制日本之南進勝利、但重慶則謂、美國若不與以相當大批之軍需品、則不克舉行作戰、由此觀之、美大將斯的威爾、任重慶軍參謀長、而舉行之

共同抗日、竟被置於無意義之死地、至爲可憫、蓋微諸馬克思大將、與戚爾大將之既知必敗、即使行要路以現地居民編成之軍隊而逃走之前例、即可明瞭、且大東亞同文同種之民族、竟因英美比屠宰之關係、余每思赴重慶之事、又自三月上旬以來、湖南、四川、以及其他六省、發生鼠疫、寧夏、綏遠省內之傳染速度、一日竟爲四公里、余於前年至去年間、在新黃河畔任參謀時、曾親眼目擊重慶、致力於此等大東亞事件之解決者約凡三次、蓋余任中尉陸士教官時、曾教授中國留學生、當時之學生日下多有在滿、及新中國軍中者、並有在重慶或延安者、彼等既爲學友、知余之苦心、故余每思及此事、輒爲之悲傷、而叙述、彼等皆爲情誼篤厚之大漢民族、且於畢業時、多有相抱痛哭、而不忍別離者、其未直接余之訓誨、而能相識者、有湯國璋之公子、段祺瑞之孫、又余與曾在張學良部下任職今任新中國將領之胡坤上校、乃結拜弟兄、胡上校乃張學良之義兄弟、因此曾與之關係、余每思赴重慶而活動、今尚耿耿然不忘、惹爾生之情分、不分民族、超越國境故也、綜觀以上、將政權之今日與明日、概可想見、其次再述汪政權之新中國狀況、

第三明朗新中國的建設、卅日是南京還都二週年紀念日汪精衞先生於兩日前之廿八日、會對記者團發表如下之談話、日華事變已一變而成爲大東亞戰爭、和平運動所希求之中日合作、與保衞東亞、已由思考進而發生力量、由理論進而見諸實行、

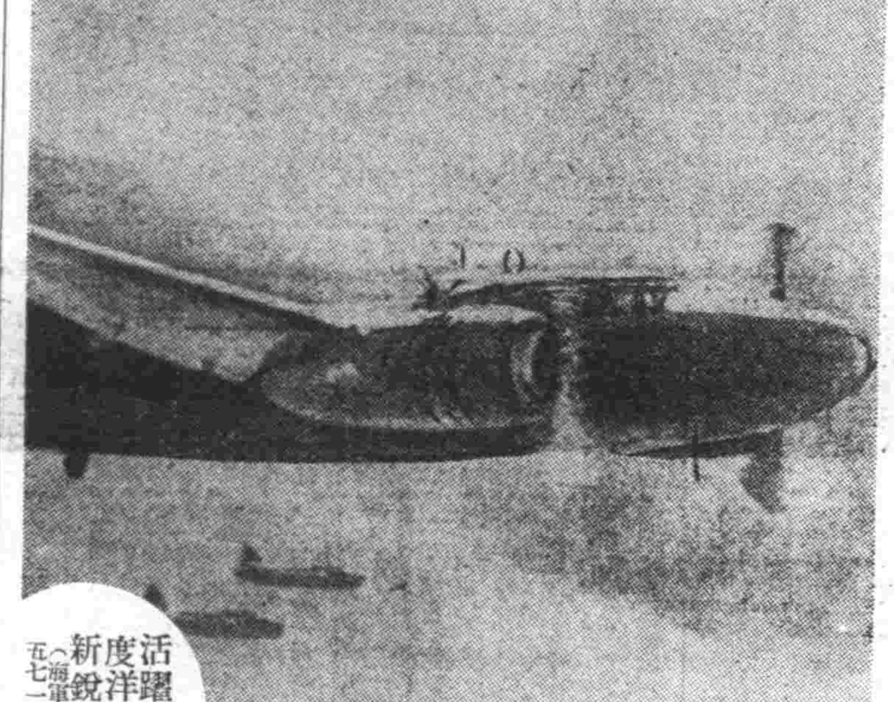

活躍於印度洋上之新銳機(海軍省許可五七一號)

炸碎亞開雅布港 敵數設艦中彈沈沒
緬甸根據地

【某基地八日電】活躍於從前印度洋上、續行猛攻敵國之日本馬來方面海軍航空部隊、六日連展銀翼、直驅西部緬甸之敵據點亞開雅布港、以得意電擊的攻擊、遂粉碎敵根據地、即對於逃敗之英軍、尤加以深刻之打擊矣、即爲集結於某前進基地隱密中之海軍航空部隊精銳自攻擊新嘉坡以來再以偉容之編隊、於六日微明突破密雲、進至某基地、後於正午左右、立即抵至稍介仰光及加爾各答中間要衝亞開雅布港之上空、潛入亂射之敵高射砲彈幕、遂作若干米之低空飛行、悠悠於飛機場上空、約五臣三次、即直擊其地上之哈里咯恩戰鬪機一架旋即告碎、兼發火災、同時對於火藥庫滑走路等、均浴以集中爆炸、彼時戰鬪機驟亦徐徐着地掃射其地上之布林罕重爆炸機一架及哈里咯恩機一架、均起大火其次爆擊碇泊中之二三千噸級敷設艦一隻注視該艦於灣內之四散逃竄、遂予以集中之巨彈、而愛面擊爆之該艦、壯有炎爆、後忽然艦尾沈沒、既葬於海中矣、戰鬪機隊、又對於該港碇泊中之二百噸級砲艦數隻、亦予以痛烈之掃射、斯日、無有應戰之敵機飛來、日軍攻擊隊、縱橫於高射砲火中、任意活躍、遂奏快心之成果、於是全機平安歸還矣、依此攻擊、自仰光失陷以來、加爾各答方面之敵、屢同日軍反攻之前進基地、已漸被粉碎矣、

印度危機臨頭 倘受哄騙再難翻身

【里斯本八日電】英吉利帝國、爲擁拘印度、捲入戰火、齊趨於滅亡之途乃派克里普斯渡印度、從事威嚇懷柔工作、渡印以來、亘兩週間、用盡凡有手段、而其籠絡印度工作、實藉、藏無理、之處頗多、顧在隔絕封鎖外國情報之印度、英方進行騙使事實宣傳謀略陣工作結果、遂由印度政界一部入手、從事破壞手段、若印度指導者、不認識此危險性、迅速講求對抗之策、印度民衆之運命、恐刻刻近臨可怖之深淵、相傳由來居於印度解放運動同志地位以確立「印度人之印度」爲理想之尼赫魯、雖對克里普斯案、表明不滿之意、但在結局、亦須於路入英國術策相同之態度、全印度側各派、似尚未能眞正理解日本側之眞意也、據路透社新德里電訊、尼赫魯於昨日談述如左、

守衞印度、爲本人之義務、故本人不能以傍觀者保守沈默也、印度人須冷靜臨事、毅固決意、守其職場、以禦外敵!

此固屬英國側自己之情報、而此果屬尼赫魯自己眞意乎? 抑係國民會議派總意乎與否、倘無何等確息、倘此聲明、洵屬事實、是已許英國籠絡印度工作、更進一步矣、印度危機、愈形深刻、殊値注目、

不甘失去統一
馬哈薩巴黨告老羅

【維西七日電】據哈瓦斯通信新德里電稱、信奉馬哈薩巴黨、七日拍電報致羅斯福大總統、謂英國案乃破壞印度統一者、表明其反對意見如左、

英美對印度之政治的狀況缺乏認識、我等對於英國案、同意其關于獨立與主權之部分、對其他諸點實難於同意、爲該案乃基於宗教與宗旨、使印度分裂、而惹起各黨不斷之鬪爭、以謀破壞政治機構、進而使印度化爲巴爾幹、確信英國案若不加何等修改、就此受諾、實妨碍印度之完全統一、且英國案、確爲將印度國民捲入國內鬪爭者云、

馬來總戰功 大本營發表

【東京八日電】日本無敵陸軍、已於馬來作戰、收戰史上未曾有之記錄的戰果、頗使內外驚倒、而繼此後陸軍在荷印方面作戰之戰果、已於八日由大本營公表、復再證實帝國陸軍之威力於內外、即美、荷澳聯合軍俘虜之數、實已超過八萬二千名、其鹵獲亦有多種、其量上更示有驚人的數字、

大本營發表(八日午後五時)荷印方面帝國陸軍部隊之迄三月廿五日、僅於爪哇島內所有之戰果、即有如左者、

一、俘虜總計八萬二千六百十、
荷蘭軍 六六、二一九
澳洲軍 四、八九〇
英國軍 一〇、六二六
美國軍 八八三

其中荷蘭軍於三月九日無條件降伏之時、提示於日軍之人員、有六千餘名之多數、又美英澳洲軍翌三月十日申請降伏、

二、鹵獲品
(1)飛行機七七架
(2)火砲總計九四〇門 計開 重砲一〇八、野山砲一六一、高射砲八十三、機關砲速射砲、迫擊砲等五八八、
(3)重輕機關槍四二二八挺
(4)小槍及手槍八〇、七七八
(5)照空燈五一五三合
(6)彈藥、火砲彈藥一、七二八、五八五發重機關槍及小槍彈八九、〇七一、八二〇發炸彈三六、〇〇〇個
(7)軍用戰車、裝甲車及特殊車輛一、〇五九輛、汽車、九、五〇〇、鐵道車輛二七一〇八、
(8)醫藥物物約爲十萬人之一年用

本期間日軍之損害
戰死 八四五名
戰傷 一七八四名

緬甸獨立義勇軍最初閱兵式

調整滿蒙經濟
在張家口舉開會議

【張家口七日電】謀求滿蒙間經濟提攜緊密化以期互相確立經濟建設之滿蒙經濟調整會議、頁七、八、九三日間在張家口華北開發會社會議室、關於金融、匯兌、關稅及交通各部門、開總會分科會、第一日七日午前十時、開催總會、滿洲國側總務廳池田參事官、經濟部伊藤貿易司長、田中鑛鋼科長各關係官、蒙古政府經濟部沼野次長、中野貿易、片岡金融、汝井鑛業、宮川工商各課長、與蒙委員會瑞實業處長、石井顧問及其他興亞院蒙疆連絡部門脇總務部長、厚城調查官、及華北聯絡部華北交通等各關係官七十餘名出席、首行國民儀禮之後、澤井總務廳次長、沼野經濟部次長、代表蒙古政府致辭曰、鑒於滿蒙間經濟歷史的依存性及國際情勢推移發展下愈益緊密提攜必要之事情、互相諒貿易調整圓滑以資兩國之經濟建設、伊藤貿易司長亦代表我國致辭曰、互相總於不得已之事情、希兩者經濟緊密調整、午後零時總會終了、更午後二時、分別開催鐵道、貿易關係第一分科會、第一分科會、關於滿洲國物動物資不得由日本期待者及蒙疆側之鐵鑛石、煤、藥草等品目數量價格、立即入於協議、第二分科會檢討陸境貿易基本方針及要綱、具體的協議、將待明日、同五時、各行散會、第一日遂終、

重慶抗戰已無餘力
補給無路成釜底魚 物價漲卅倍食糧更不足

【上海七日電】重慶政權由於日軍之占領仰光、完全遮斷其補給路、雖然與其經濟的、軍事的抗戰力加以大挫折、而其尚自放送稱徹底抗戰、據重慶來電稱、最近之重慶物價比事變前甚騰三十倍、通貨膨脹之底極、於各處見聞、糧下食糧不足、並由於去年度之歉收、漸迫深刻化、一方重慶之工業活動、亦由日本軍之封鎖之不足爲甚、軍需工業亦不過生產些小槍、機關槍、手榴彈、等少量物、又其戰時財政之逼迫亦深刻、法幣發行額、軍事費、此總額、昨年度膨脹百五十五億元云、年來既達二百五十億元、政府之歲出幾乎皆爲軍事費、

更正

四月七日晨刊第一面所載日本大本營發表「日軍戰功卓越」記事中、日軍損害「戰死二五、一二六」、係「戰死二五三六」之誤、特此更正

泰先行使節抵東京 瓦尼特氏發表談話

【東京七日電】日泰同盟慶祝使節團中有因經濟交涉而先行者於七日午後瓦尼特入帝國旅館、茲將瓦尼特談話之如下、

對日本官民熱誠歡迎不勝感謝之至、今次經濟方面交涉之前途、因同盟之關係有互相協力之意義、此際由泰國政治、軍事經濟各見地觀之、靈始終如一之方、對日泰經濟關係上泰國以誠意而供給原料、且望日本對泰國供給關係用之工業品及其他等、余想以此原則、實行經濟之事務、以資強化兩國間之親善云、

福山部長 視察安東

滿洲總務局福山興業部長、於八日午前八時七分之車抵安、即下榻於安東旅館、早餐後、乘電車赴水豐發電所參觀、又該夜宿於安東、於九日午前、視察鴨綠江製紙、六合製紙、午後視察大東港建設、及滿洲電氣製造工場等地、該夜宿於湯池子、預定於十日午前參觀市內後、即搭「光」號快車歸京云、

武部等赴大連

武部總務長官、爲出席九十兩日在大連開催之滿鮮華北連絡會議、八日下午十時四十分、搭車赴大連、而三浦關東局總長、成田經濟課長、於七日下千十時四十分、古海總務廳次長、樋口參事官、於八日上午九時三十分、稻垣興農部次長、於八日下午二時十分、前後搭車赴連、

簡任官昇遷

政府關于四月七日之國務院會議所決定之人事、發令如左、
一、總務廳參事官 沼田征矢雄 陞任大陸科學院研究官敍簡任二等
一、陸軍中將 和田勁 任馬政局長敍簡任一等、
一、副稅關長 田村敏雄 任大連稅關長敍簡一、
一、興東省次長 濱都博彥 任興安南省長敍簡一
(以上四月八日令)
一、總務廳參事官 內田常雄 任大使館參事官敍簡一、命駐日大使館勤務、
(四月七日令)
一、大使館參事官 古木隆造
馬政局長 遊佐幸平
興安南省長 壽明阿
依願免官
(以上四月八日令)

建川大使昨到新京

於歸國途中之建川前駐蘇大使、已於八日午後四時五十一分抵新京、即時入大和旅館、會見記者團之後、於午後六時赴軍司令官官邸、訪問梅津大使之和賞云、(圖即到京之建川大使)

驚異!
極短期根癒

阿爾巴基爾、係東亞初創的純正高分子化學劑、其性能即以內服一法、潛到病患特化膿菌、淋球菌、完全而徹底殺除
故自以本劑一品、不需何等外科的手術、完全治療因此等病原菌所致一切疾患、尤對頑性細菌其殺菌力、一層敏烈正確、是乃特効于慢性症狀之原由也。
據專門醫家之臨床的實驗、本劑對於膿性各症、便發揮百治百効的偉力、又對淋菌各症、確在三四日之短期、皆得根癒現象。
敗血症、丹毒
肺風、中耳炎
扁桃腺炎。膿瘍、疔、以及
化膿性各疾患
急性慢性淋症
二〇片 一〇〇片
各地藥房均有出售
山之內藥品商會 東京・大阪・奉天 北京・上海・廣東
雙基化學療法劑
阿爾巴基爾(片)

三愛知靴油

最優等的靴油
保革・柔軟・光滑・耐久
奉天 新藤洋行
東京・大阪・天津・京城

金鶴香油
純良頭油
具有强力的養髮素
衛生美髮品中最良的頭油!

本品對備受乾燥空氣及風塵烈日摧殘的毛髮能與以極佳的效果、毛髮細部所吸着的塵埃污物一經施用、能隨梳洗完全脫落清除、行將枯死的毛髮亦得復活之力、確爲最進步而又合理的優秀整髮料也。
本舖 株式會社野村商店

由各署選拔精銳 第二警備隊編成
今後奉市治安當愈臻完璧

負責都市防衛重責之奉天市警察警備隊、曾於去年七月一日、已作新的發足、今奉天市警察局、鑑於複雜時局下、治安警察使命之重要性、決與右隊互相呼應、側面的邁向第二線、決定結成第二警察挺身隊、於八日午後一時、在該局構內廣場舉行編成式、該警察挺身隊、分爲制服便服兩班、特務濟經保安、司法三科全員爲便服班、其他爲制服班、其編成之內容、極爲嚴密、向內偵方面、加以强力的威力、於編成終了後、又於講堂、由王、小田挺身隊正副隊長、對全員分別實行訓示、並朗讀警察綱領、宣誓後、乃告終云、

最初創舉 極堪期待

奉天市警察局、於八日編成警察挺身隊、已在「維於擔後、亦須具兵士之一死奉公精神」之標語下誕生、此乃分爲草間警正爲隊長之制服武裝的第二警備隊及由山川經濟保安科長指揮之經濟挺身隊、安東特務科長屬下之特務挺身隊、並有中村司法科長所引率之司法挺身隊、共三便衣部隊、其任務乃於火急之際、爲各街之特種潛行使者、而勇敢活躍、且此乃警察界初次試行之創舉、故其成果、頗值期待、（寫眞爲小田副局長視閱已編成之挺身隊）

籌開東亞都市大會
遂行最後協議決定要綱案

關於今秋九月十二、三兩日、在國都舉行之第二回東亞大都市大會、七日夜於國都市公署、由軍、地方處祝典事務局、協和會中央本部、同首都本部、外務局、滿鐵等關係機關代表參加之下、遂行最後的協議、即於大迫副市長致詞後、報告經過、而基於舉開計畫、協議服務後、決定大綱如左、並決定對關係都市、發送招請狀之手續、參加範圍爲日本、中華民國、滿洲國等人口二十萬以上之都市、參加都市爲五十都市、參加人員一都市三名、但滿洲國爲五名、計一七〇名、日程定爲九月十二、三兩日、以各參加都市提出之議題爲中心、互易揚大東亞建設大業之大都市間之政治、經濟、文化所有部面、强調其關係、對於大東亞新秩序完遂、舉渾然融和協力一致之實績、又東亞大都市大會之全行事、爲九月十日於新京集合、十一日參拜新京神社、忠靈塔、建國忠靈廟、訪問關係機關、十二、三兩日舉開大會、十四日見學自由行動、十五日參列建國十週年紀念式典、十六日參列同記念祝賀會、十七日視察市內、十八日視察吉林、十九日由哈爾濱出發赴奉天、二十一日視察奉天、二十二日視察撫順、廿三日視察鞍山云、

國民厚生清潔運動 自本日起全國展開
規定實踐事項要望官民勵行

民生部與協和會、爲革除一般國民對清潔衛生不關心之陋習、決由今日（九日）起、以新京、奉天、哈爾濱三大都市爲中心、全國展開國民厚生清潔運動、已制定實踐要領、通知各省市縣旗公署、及協和會本部、一体協力、指導國民勵行淸潔、保持身體衣服之淸潔、禁止隨地便溺吐痰、不許把穢物揚在街道上、對於厚生淸潔運動實踐的方法、已誌本報、並今（九日）晚七時半、民生部曲厚生司長、還用無線電放送、向全國官民詳細講解厚生運動之重要性及實踐方法、協和會中央本部於厚生淸潔運動開始之際、對全國官民發表、期待實踐事項如左、

一、保持身體衣服之淸潔、
二、與房舍內外並隣近道路之淸潔除草必須每日勵行
三、污水汚物切勿抛棄於指定場所以外、
四、在公共場所切勿隨意抛棄廢紙、
五、在街上道上或集會場所不準擤鼻涕或吐痰、
六、便所施設以外不可隨地便溺、

不潔陋習亟宜革除
中央本部楊宣傳班長談

協和會中央本部宣傳班長楊蔭廷氏、於厚生淸潔運動開始之前、昨七日發表感想談話如左、

國民之淸潔程度如何、可以代表國家文明的程度、政府和協和會、爲革除國民之不淸潔的陋習、特於建國十周年紀念之際提倡厚生淸潔運動、我國國民對於醇風美俗之儉樸勤勞精神、應當保持、但對不淸潔老毛病、很可以即時革除、尤其是知識階級的官吏、會員、協和會員們、更應該爲一般國民的表率、徹底躬行、俾養成國民淸潔之美風云、

市署定期舉行 管煙所長會議

奉天市衛生處禁煙科、爲强化禁煙政策、極力使市下管煙所所長之禁煙思想增强起見、定於月之十一日（星期六）午前十時、假市署二階會議室、召集管下廿七處管煙所長、開催管煙所長會議、屆期由徐禁煙科長以下多人臨席、關於本年度禁煙政策實施强化之件、由當局側詳予解剖、並對管煙所當局更有所督勵、藉促禁煙事業速獲巨效云、

表彰義倉功勞者 省方目下調査中

當此大東亞戰爭捷報頻傳之際我國適立於食糧之補給地位、所以義倉重要性、亦隨之增加、査我國自設立義倉以來、成績異常良好、而從事此種事業之功績者、亦大有人在、奉天省長爲對之加以獎勵計、本年決定對之加以表彰、刻正命令各市縣對此等功勞者加以調査中云

十周紀念祝典式場
對建國功勞者贈與紀念品

【新京八日電】欣迎建國十周年之佳年、而想起十年建設之跡、及建國由來之聖業、新禮滿洲國隆昌無窮之建國十周年式典、於今秋九月十五日在國都集合一萬餘之各階功勞者、舉行意義深遠之縣史的行事、予想此曠古之祝典佳節當日、對建國以來協贊國理想倍嘗辛苦及指導至今日飛躍地步之官民功勞者凡三萬六千名、行名譽之表彰狀並記念品贈與式昨年來由祝典事務局之手進行調査表彰者、將於本月中旬入選終了云、此次表彰功勞者之範圍如下、

△官吏及協和會會務職員之中、於大同元年十二月以前任命之委任官、並同待遇以上者、並迄康德九年三月一日間之永年勤續者（約二萬五千名）
△民間功勞者有顯著之功勞者（約一萬名）
△街村及民間團体其他模範者（約一千名）

計右三種、其名譽之贈呈品如左、規定其花瓶及木盃之樣本、最近於同事務局發表云、
△花瓶並表彰狀（永年勤續者）蘭花模樣、付祝典徽章及總理大臣記名、
△木盃及表彰狀（民間功勞者）朱塗、付祝典徽章及桐箱、
△帶框之表彰狀（街村及民間團体）
（圖即贈與建國功勞者之花瓶及木盃）、

第四回詔書奉戴日 街頭展開强力風景
郵政管理局更設臨時祈禱貯金

八日逢迎第四回詔書奉戴日、晨來、奉天市民陸續參拜奉天神社、忠靈塔、源源不斷、個人或團體之勤於奉仕隊、奮力實行街頭之淸掃、顯示强力之決戰風景、是日奉天郵政管理局亦於奉天神社境內設臨時出張所、開始戰勝祈禱貯金之接受辦理、身附白色標幟之娘子軍、接踵集中於此一時係員手忙腳亂、點綴以儲金報國之可喜之光景、（圖即於戰勝祈願貯金辦理出張所之貯蓄情形）

改善勞工待遇 發揚報國精神
宮瀋陽縣長對記者談

瀋陽縣召集各街村長會議、對勞働者緊急募集法規定解說、已誌本報、該縣爲徹底勞工之募集及勞働者福祉供獻、除派員分別赴鄉宣傳外、並以縣長副縣長及行政科長爲首班、以街村爲中心、組織愛勞會、不日即將結成、同時爲使村民明瞭緊急勞働之辦法、並改善勞工待遇、宮文超縣長、對記者談述如左、

在客歲的勞工供出、因爲工頭多係鮮人、對滿人人情風俗不甚了解、難免使勞工有發生誤解之點、本年的勞働者緊急募集、是省方本中央勞働者体制要綱及規則而實施、縣方當然本省方意旨辦理、此次勞工組織、以廿人爲一分隊、以三分隊爲一小隊、以三小隊爲一中隊、以三中隊爲一大隊、隊長由屯方選拔忠實而又幹練之人材、隊副由官吏中選選精通日語、能負起勞工福祉交涉及事務聯絡者充之、並且不是勞工、定名爲「勞務報國隊」每隊配置醫生一名、担當工人疾病之醫療事項、伙食一層、由各隊自己辦理、至於待遇一層、除每人每日支給一元五六角之工資外、並由愛勞會每月津貼廿元、出發前、支給補助卅元、每一期爲六個月、人民須知此爲總動員之一、係服役於國家、均應本勞動報國之精神、而勿稍規避云、

振興農業促進增產 獎勵購用除草機
農部與省署決發與補助費

興農部當局、爲振興我國農業及謀生產增加、並喚起全國農民利用機械耕田、以資逐漸改良農業對於農民需用之除草機、獎勵購買者、現已由協和會方面、對農民澈底宣傳、以期普及、同時購買除草機者、由興農部、省公署、加以補助、計二號大型除草機、每臺定價六十元、由興農部補助二十元省公署補助十元、購買者三十元、三號小型除草機、每臺定價十二元五角、由興農部補助四元、省公署補助二元五角、購買者六元、奉天省公署爲喚起全省農民利用起見、於月之二十二日起、至二十四日止、在北陵奉天省立勸農模範場舉行除草機獎勵講習會云、

省方派學生赴日 就學興亞十人塾

日本神奈川縣茅崎町南濱竹興亞十人塾、本年度新生、爲朝鮮、臺灣、中國、滿洲、蒙古各二名、我國之派遣興亞十人塾學生、爲奉天省瀋陽縣王耀堯、蓋平縣鄭國範均青年訓練所卒業之優等生、於九日午後一時、在協和青少年團奉天省統監部集合、受省統監訓示後、於十日上午八時二十分、乘光號車赴日、聞修業期間爲二年云、

單輪火車
西川氏研究將成功 堪稱鐵道界大革新

【大連專電】現在双輪火車駛行的兩條鐵軌、若能減成一條、則滿鐵已設線、可以從一萬公里延長到兩萬公里、這不是物資節約與時局節約（因能增加速力）的一擧兩得嗎、

關於「一條鐵軌運行列車」的研究、早已經由滿鐵奉天鐵道局附業課之西川嘉一氏、熱心着手、現在已經有完成的指望、這實在是給鐵道經營一個大革命、而惹起各方面的注視、所以也可說是相應戰時下、所奏出之槍後科學陣營的凱歌、

至於西川氏所研究的運行一條鐵軌列車、即是將現在的双輪、改成單輪、所以在一條鐵軌上駛行時、爲了保持列車的一定平衡、除根據遠心性的法則外、並在列車固体的外面—即兩側的中間、安裝强力半圓形的圓棍或是方棍、組成的肋骨式圓筒且隨著車體自体的運行爲期從此肋骨式風筒的運行、增加速度、所以想法防止車体波及肋骨式筒內的橫震動、又在此風筒內安裝上有强彈力的圓棍或方棍、更採取一輪車的槓桿作用、即如在前述的圓或方棍上、由當樞下處、至車体全長二分之一的車体下部安裝直線之圓棍、更爲了使車体直立、在下部安裝特殊的彈簧、以防止此肋骨式風筒的橫滾及所發生的動搖云、

共榮圈經濟懇談會 昨在大和旅館舉行

東亞共榮圈經濟懇談會、於月之七日午後三時、在市內大和旅館宴會場舉行、屆時參加者、爲奉天市日滿系擁有財產之有力者、若滿系之曹主堂、鞏天民等、奉天商工公會側、有石田會長、劉理事以下多名、此外尚有市內之銀行業者、當數十人蒞席中、以東亞共榮圈確立之重點、經濟動態確保爲依歸、展開明朗激進之懇談、探討磋議之時、在座者均以誠心決意之表情、熱烈協議云、

商工會招集滿系業者 舉開輕工業懇談會

奉天商工公會、爲期闡明中央側頒佈之生活必需品產業振興之要綱、俾一般滿系商店之業者、徹底明瞭政府之意旨、及獲照實施計、於月之午前十時、假城內商工問事所、召集滿系之輕工業者、在文商務科長、任股長劉理事長等臨席之下、舉行生活必需品輕工業振興懇談會、關於國策而振興生必產業之要領、及竭力實施之點、皆有確切之懇商協議云、

促進鴉片斷禁 省將招開煙政講習會

奉天省禁煙當局、爲期煙務職員体得建國精神、徹底認識鴉片麻藥斷禁重要性、並處理禁煙業務事務及技術的能力增進、官吏一般常識向上、喚起精神的團結起見、預定自四月二十七日起、五月九日止、亘十三日間、於奉天省地方職員訓練所、召集各市縣煙務職員八十餘名、舉行市縣煙政職員講習會、至其講習內容、則已決定如下、
一、以精神訓練爲重點、把握鴉片麻藥斷禁之根本的指導理念、
二、禁煙行政諸法規的運用、與事務處理及技術的處置增進能力、
三、管煙所、康生院、禁煙總局工廠見學、以企刷新其運營、
四、團體訓練

市聯延期舉行

奉天市聯合協議會、日前曾擬在二十一日、二十二日、二十三日、二十四日開會、今因整理議案及其他準備之關係、變更爲二十五日、二十六日、二十七日、二十八日云、

明示教育實踐大道 將制定教育及學生訓

當大東亞戰爭下光輝建國十週年民生部爲對獻身於教育界之教員、明示遂行學徒教員日常實踐大道計、預定制定教育訓、及學生訓、現正在立案中、近將設立審議委員會、着手起草案、該審議委員會以木田教育司長爲委員長、以關係官爲數十名爲委員、目下總務、廳人事處、決定根據作製中之「國民訓」之內容、而決定該要綱、預定五月末實行發表云、

民生部將開大學長會議

民生部、爲備立決戰下之學園新體制、且强化刷新大學教育起見、預定五月五日午前九時半、在該部講

瀋陽縣計畫設立街村吏員訓練所

瀋陽縣公署、爲養成街村人才、同時考査各村現有之村吏員、對村務尚有不甚盡職者、乃計劃設立街村吏員訓練所、擬在蘇家屯青年訓練所內、刻正計劃中、

滿鐵自動車 開始新線營業

鐵道總局十日起開始、渾河堡—祝家屯間（二十一粁）祝家屯—撫順間（四十五粁）蘇家屯—沈旦堡間（二十七粁）之國營自動車運輸營業、辦理旅客及行李云、

國債行市

國債名	每票面百圓	包括經過利息
第一次四厘公債	[illegible]	[illegible]
第二次〃	[illegible]	[illegible]
第三次〃	[illegible]	[illegible]
第五次〃	[illegible]	[illegible]
第六次〃	[illegible]	[illegible]
第九次〃	[illegible]	[illegible]
第十次〃	[illegible]	[illegible]
第十一次〃	[illegible]	[illegible]
第十二次〃	[illegible]	[illegible]
第十三次〃	[illegible]	[illegible]
第十四次〃	[illegible]	[illegible]
第十五次〃	[illegible]	[illegible]
第十六次〃	[illegible]	[illegible]
第十七次〃	[illegible]	[illegible]
第十八次〃	[illegible]	[illegible]
第十九次〃	[illegible]	[illegible]
二十次〃	[illegible]	[illegible]

土地建築物拍賣廣告

左記土地建築物之拍賣如有希望者前來本公會會計股詳細投標須知書爲荷並如左記日時開始投標

左記
所在　遼陽市協和區康寧街
地號　第八十八號
地目　宅地
面積　六百七拾平方米
建物　平瓦房拾四間
所在番　遼陽市協和區康寧街第壹百參號
地目　宅地
面積　壹千八百四十五平方米
建物　平瓦房拾九間
投標場所　遼陽商工公會
投標月日　康德九年四月十五日午後一時
現場觀覽及其說明　康德九年四月十五日午前九時
發表　投標同時
遼陽商工公會

失照聲明

敝等原籍西布特哈（布西）庫如奇屯牛計地地照八張領名地照種類壯連號面積、如左記於民國十九年十二月十五日徐子鶴領家火燒全屯房屋時該項地照均被火焚或有遺失者除呈請莫旗公署補發新照外無論落在何人之手概作無效登報聲明作廢

領名　地照種類　壯連號面積　東至西至南至北至
莊慶　財政部照　四〇號五〇晌　浮多荒正　慶吉墨祥茂福
海朗　〃　一一〃一〇　〃寧　福茂　福浮多荒
忠常　〃　四五〃七五　官　荒浮多荒忠　明吉墨祥
吉墨祥　財政部照　四三〃九〇　官　荒浮多荒忠　常莊慶
元福　〃　一二〃六五　對　昌保明阿浮多荒官　荒
元福　〃　三三〃　二二吉墨阿勒　平保明阿勒　平
平壽　土地執照　一〇〃二五　昌　全屯　基壽　祿達哈蘇
寧滕　〃　一〇〃三五　海　朗淨多荒茂　福達哈蘇
代表申請人　敖明元啓

奉天職業養蜂學院招生

一、資格　國優卒業或有同等學力者（函授科不限）
二、年限　實務科一個年、函授科半年
三、課程　國道、日語、滿語、算術、養蜂學、園藝
四、日期　現已開學於四月十五日以前隨時入校免試
五、校址　奉天市大北邊門裡職員訓練所東鄰全胡同
六、簡章　函索附郵票六分　電話（四）三六八六番

奉天女子打字專門學院
招收新生（外縣免試入院）代打文件
簡章附郵即寄
院址　奉天省公署前通天街路西小南門內一心街四段七八

求租工場用家屋
玆欲於奉天市內或近郊求租能使用電力三馬力以上面積超過三十建坪在二棟以上適宜工場用家屋一處欲出租者希前來面談可也
（面會時間每日午前、電話通知謝絕）
奉天市大和區彌生町四六
盛本建材商會

失照聲明
地照一張計地半方坐落水曲流河北句子東至張西至陳南至侯胡北至李於民國廿年家父病故余尚幼後繼母失踪此地照不知被繼母帶走或是遺失除呈縣方補發新照外特此聲明舊照作廢半截河李萬成

醬園營業
出兌　接收
聲明　敝營者積盛和前什字街道東分設積盛醬園營業一所今將該醬園出兌於安堂俊經營改稱積盛醬園俊記自康德九年四月一日起積盛和股東一切債務俊記醬園對於各處往來與積盛和無關恐未週知特此登報聲明
出兌人　通化市寶陽街　積盛和藥店謹啓
接收人　通化市東昌街　安堂俊謹啓

撤股聲明
敝人張鳳山由大同二年四月一日與張惠灣合夥在老達房開設義發和商號所有配給物品許可證物敝人名字於康德八年二月一日將股撤出日後義發和營業許可證內作何等情事敝人並不負責
撤股人　張鳳山聲明
康德九年四月一日

四明炭礦事啓
敝公司於康德八年九月十六日改組後聘請李心陽先生爲本礦經理於本年三月二十四日李君以家務紛繁不克兼顧提出辭職敝公司准如所請自今以往李心陽先生與敝公司完全脫離關係爲此登報聲明俾各界週知

聲明遺失名章作廢
第二師司令部軍需處宋珍（現轉防通遼第九軍管區軍需處）因不愼於四月一日午後四時在鄭家屯振興西街將自用圓形水晶石篆字名戳一枚遺失除聲明作廢外無論落於誰手概作無效
聲明人　宋珍啓

遺失聲明
啓者茲由阿城周陽總銀行匯奉天該行支票一張第二百三十七號計國幣貳百壹拾元記名純德堂不愼遺失特此登報聲明作廢
聲明人純德堂

緊要聲明
敝號同聚李瀋海張玉階張品一張澤九四君因意見不同將萬成醬園錢股兌與萬成醬園合記身股退出以前內外担保一概失効該四君無論發生何事與本號無關特此登報聲明奉天大東街
萬成醬園合記啓

北滿醫院
內外科花柳科皮膚科其他一般吸鴉片如同罪人縛身在監患梅毒花柳殺身斷子根源鏈子病一冷一熱痛苦難言腳氣症紅肺痨療行動困難注射梅毒淋病血清短期接種新藥戒煙無苦痛附設病室嬤子病注射二針保險治癒與氣症有特效藥數日即好
院奉天市小北街一段三四號
電話四—四〇二〇番

外用 性美膏
防早洩藥 早洩病者收效確實 減退之人必備回春聖藥
一元二角 二元二角
桃夢 一圓二角三圓
奉天加茂町十六番
木村商行

奉天省許可證
麻腫良藥
主治一切痒腫水臌氣臌單腹脹等症均有特效
安全消臌散
漢醫 王景泉謹啟

婦女病注意
經血不調病症纏綿趕緊治療…
鳴謝人 奉天市小南街二段四十二號 胡文儀謹啓

王氏理肺安寧丸
主治各期肺病咳嗽
此藥專治男婦老幼各期肺病　肺癆肺癰　大口吐血　哮喘氣急　痰中帶血　百日咳嗽　鄧火侵肺　呼吸氣短　肋膈疼痛　新舊乾嗆　飲食無味　骨蒸虛弱　或吐白沫　痰喘咳嗽　婦女經閉　諸般癆症
每封定價六元外埠買藥可用小匯兌雙掛號信外加郵費四角寄下如要說明書須郵票六分
奉天市小西邊門外市署路南老爺廟院內
總經售處林軒醫室

鹿茸活血濟坤丸
九州大藥房

調經育生丸
玉德堂藥店

補腎育腎 健腦
主治　特長
金勃先藥房

救心
能使心臟胸胃之抗病荷爾蒙增强解除病根挽回眞實之健康
昔時大名武士之護身藥、亦即現代荷爾蒙藥、博得好評用以麝香、犀角、熊膽、牛黃、眞珠、及其他數種精蹭配合之（救心）因含有動植物成分故向內臟吸收之同化力最快、使血行及抗病荷爾蒙分泌旺盛由根本解除病苦、挽回健康、乃病弱者一大福音也、
特種動物荷爾蒙之精膽藥
「救心」之有効病狀
○苦於心臟病之患者
○動悸及肺病患者
○胃弱食慾不振之人
○氣短心臟衰弱悸動之人
○胸腹發熱咳嗽之人
○盜汗夜不安眠之人
○神經痛及手足疹痛者
○苦於心臟腳氣病者
藥價一週分二圓二週分三圓五角三週分五圓各藥店百貨店均售以明信片索取「心臟病治療食慾之養生法」即贈
東京市京橋區西八丁堀二丁目四十一
發賣元　救心本舖
振替東京七二六番
朝夕一粒

バルブインサイド
（大車用汽門心）
標商録登　金龍牌 No.8000　銀龍牌 No.6000
太平洋工業製
元賣發　加藤商事洋行
奉天市大和區本曾町一四号
電話(2)六九〇三番

パピリオクレーム
拍必麗　雪花膏
三種雪花膏
A用普通乾性雪花膏者用（男子用亦可）
B繁季粗糙性肌膚者用
O適於白粉下能使化粧持久
百貨店著名商店均售、標本附郵四分即寄
東京市麻布區本町村、伊東化學研究所
粉白粉　紅頰　紅口

張特使召集各大臣訓示

完成訪日謝恩使命、業已歸朝覆命之張特派大使、於七日午前九時廿分在國務院貴賓室、招集各部大臣、次長局長約卅餘名、出席之下諄諄予以訓示其內容如次、

今次拜命爲特派大使恭訪日本拜謁　天皇陛下、捧持親書其次歷訪朝野、並建國功勞者、披瀝謝恩之誠現已達成使命歸來惟回憶在日之際、倍蒙朝野熱烈歡待此不勝感激之致、尤其最感光榮者、本使及隨員在日之際均受國賓待遇、公式歡迎、故不待言、就是都市以及鄉村男女老幼亦莫不溫顏迎送、尤覺欣感、

今次訪問日本、元以我國今日之隆盛、於一切之發展、皆賴日本援助之所致、所以對其見義表示感謝、然而日本官民乃以我國國民及皇帝陛下、聖德之下、官民相勵、民族協和、因此邦基鞏固、國運日昌、對此盛加讚揚、更以我國爲復興東亞之先驅、尤其於大東亞戰爭勃發後、於物質精神兩方面舉其總力援助日本、遂行聖戰、因此對於我國以力表謝意、總而言之此次日本皇室所賜之殊遇、不必贅述、日本朝野歡迎之熱情以及本使披瀝謝恩時、日本官民之謙讓態度、足以表示兩國間之親情、實亦日滿一德一心、昭著之顯現、我日滿兩國間之情誼即已深厚如此、更願我全國官民深体日滿一德一心之精神、倍加努力滿養國力與親邦日本互相提協、翼讚復興東亞之偉業、共建世界人類之福祉、本大使有厚望焉、（圖爲張謝恩大使對各部大臣等之訓示）

謀物資交流之圓滑化 滿鮮華北主腦者會議

今日起亘二日間於州廳舉開

【新京】自大東亞戰爭勃發以來、我政府當局、爲確立全面的對日協力體制、遂樹立應急的經濟對策要綱、努力於戰時經濟之確立、當與大陸接壤地域之朝鮮華北爲與我國保持緊密之聯絡並企圖三者間物資交流之圓滑化曾於本年一月、在新京舉開滿鮮聯絡會議、其後於三月復舉行滿洲華北聯絡會議均收獲極良好之成果、而茲爲謀更進一步的強化滿、鮮、華北三者間之緊密聯絡、乃再決定於本月九、十兩日、在大連關東州廳舉行滿鮮華北主腦會議、以協議決定關於三者間之緊密連繫之最高方針並出席該會議之三方面的主腦者、已決定如次、△我國側、武部總務長官、古海總務廳次長、稻垣興農部次長、樋口企畫處參事官、係官四名 △關東局側、三浦關東局總長、棉井關東州廳長官、成田關東局經濟課長 △朝鮮側、上瀧殖產局長、伊藤司政局勅任事務官井坂商工課長、山名企畫部計畫課、 △華北側、塩澤連絡部長、菅波經濟第三局長及其他關

爲期勞務對策萬全 指定客棧爲保有所（假稱）

市勞務科對此正在考究中

【撫順】伴隨生產擴充、則惟恐勞力不足爲起因、對此等業者間之勞働者爭奪戰、市公署勞務科已得相當的緩和對策、並鑑於若不當勞金之要求、違反勞働統制法、勞働者街頭汎濫、或行不正之契約等、當局爲確保勞働市場勞働者走向自由契約之傾向、故市勞務科爲要請各業者良心的協力、一方爲萬全強化擴充勞働市場計、極擬急事實現、唯感資材之困難以致一切不完備、而不能發揮最高的機能、目下對下記二點正在進行研究中、

第一對勞働者之共同炊事場、與業者協力、將在市場附近設置、使彼等釀成家庭的雰圍氣、在此和氣洋洋中而忘一日之苦勞、藉使其今日盡一日之樂對勞務可能專心一致、使其今日希望有明日、而予以滿足之團圓、

第二日勞働之疲乏、彼等之心無不希望有慰安所（宿舍）、以此種理想、極宜在勞働市場附近而行建設、但亦因資材感受困難、尤其有其他諸礙關係實難早速實現、假定對勞働者得與客棧業者協力予以房屋百間、（而收容勞働者約二千名）、而以各客棧指定爲勞働者保有所（假稱）、與市場間緊密連絡之下、對人事商量亦感有益云、

有此等等、使彼等歡欣而每日亦可以鼓吹其愛勞精神、爲期此種勞務對策之萬全、目下正向各方折衝中、此種事實若能實現、可開全滿最初之嘗試辦、其成果頗爲人人所注視云、

愛馬日

關東州極呈盛况

【大連】戰亂之時、槍後國民得以安寧、因賴前線勇士之功、然依無言勇士軍馬之力者、亦頗不尠、本月七日爲日本第二回愛馬日（滿洲國五月三日）是日全日本槍後國民、均有無限感激之意、並對馳騁於朔風凜冽之北滿國境地帶或奮勇於赤道以南熱帶之軍馬、及默默活動於槍後生產部門之常馬、亦皆展開盛大之讚揚行事而大連市亦與此轎應、由關東州馬匹協會及競馬協會舉開愛馬行進大會、有競馬乘馬部、滿鐵乘馬部學生乘馬部、及一般市民等參加者、約百餘騎、首先集於忠靈塔下、次經大廣場驛前、連鎖街、至州廳前、由日章旗居前、堂堂舉行市中大進行、又自午後一時、於州廳前廣場、有競馬會、學生等參加中所舉開之馬術競技大會、他如馳於街中之馬車、貨車所插之「愛馬」小旗、迎風招展、引人注目、實呈一幕愛馬之美景云、

地政科開催 土地委員會

【彰武】本縣地政科於康德八年四月一日成立、科長郡藥周吉氏、關於縣下二十一街村土地面積寬廣、由四月一日着手進行測量、十一月末日、僅八個月期間、竟能完成十六個村一個街之業務、可稱迅速已極、足證該科長管勵有方、部下人員辦理得法有以致之也、十二月一日始、九年二月末日止內業完了、關於八年度業務、總局長諮問之土地審定、故於日前開催地方土地委員會云、

貸放春耕資金

【五常】本縣興農合作社、爲伴隨康德九年度、增產計畫、業已預備龐大金額、專爲鼓勵增產之用、經對依照指定增產物之作付面積、貸放春耕資金、計每晌地貸與國幣貳拾圓、已於日昨開始辦理、一般農民、極爲雀躍、在將來之增產前途、殊堪樂觀云、

名伶蒞北獻技

【北鎮】縣城安龍舞台爲歡迎顧客起見、特於月之五日由奉邀到著名坤伶李艷樓蒞北獻技、素具周郎之癖者定必勇躍觀劇云、

協和翼贊

紀念建國十週年之偉業 呼應大東亞戰捷之新春

國是日新（四）

感到任務重大、於事務進行上、諸多不便、更因民衆知識關係、有依賴官公吏及中堅會員等指導之必要、尤其於非常時局下、對於八日八錢及國防獻金之事、亦特別重要、應適當促其實行、且於宣傳方面、以講演會座談會及標語宣傳等、亦應利用、以灌輸縣民鄰保知識、並對於鄰組功勞者、更宜特別表彰、以資鼓勵等等、關於村內山議長發言、亦以鄰組運動、爲縣政之基礎、民衆對國家意識涵養、必須由知識層及中堅會員、充分輔導、使其強化、以期達成所期目的、然後由縣本部補充意見、欲強化鄰保組織須從分會方面着手、必須籌導屯牌長使對於分會長特別信賴而徐徐方面、尤須使各屯牌長與各屯牌長取一致行動、並於八日八錢獻金業收到二萬圓之數、今後將繼續勸誘促鄰保方面勵行、最後由關係機關縣公署協議員、對本案作詳細解答、以爲行政區劃擴大、已費許多運營、限於種種問題、不能縮小、爲解決當前問題、有設立班屯事務所之倡議、同時擬置事務員、協助班屯長辦理事務、但限於經費、恐增多民衆負担、對應各問題、希望以後能由市方面、自動借與、或利用公共場所、對於事務員之事於必要時、亦可利用街村職員充任、以期鄰保育成上之具體強化、至於書報宣傳畫標語等如能利用、使民衆認識、尤所期待、對於屯牌長功績者表彰之事、亦甚表贊同、今後加以考查適宜實施、

繼續由委員協議員（經濟科長）補充意見、爲促進鄰組育成、圓滑圓滑、已由經濟科製成標語板七百個、將來發放、希街村徹底利用、並希望街村方面、多設揭示板、以便張貼標語宣傳等、本案經長時間之協議結果、對辦法有能解決者、由現地解決、不能解決者及其他參考事項、擬提出上級聯協、以期鄰組育成之強化徹底、

第二部第二號協和會館設置一案、縣本部方面確實認爲必要、但因省本部經會議買、及災害救濟、並因非常時局各種獻金關係、處處須由民衆醵出、深恐增多民衆負担、似難即時實現、議長意見擬將本案作一時之保留實力村協議員、以爲雖然不能即時實現、亦應設立委員會、或作成計劃案、由縣本部着手企劃、以期於將來實現、蓋因協和會館之設立、於會運動上有重大之關係、不能不特別提倡、更因紀念建國十週年關係、擬列入紀念事業之一、最好希望於本年實現、如實在困難、保留本案至明年後年實現亦無不可、本案經協議結果、作爲一時保留、

繼續議長發言、臨時變更、第三部議案、留待明日協議、本日

午後議案協議、先由第四部國民生活向上之議案進行、因開始第四部議案之協議、第四部第一號關於獨營生活合理化一案、協議員方面鑑於現在農村疲弊、對於各種賦役、希望利用農閒期間、不然有防耕作、對將來之農產增殖上大有影響、尤其於去年度民間供出單用諸之事、及農村情報賦役、更感到負担過巨、且農村方面對道路擔架之賦役幾無時不有、希當局於可能範圍內、設法減輕以救濟農村疲弊、由關係協議員解答、衆謂不至當小會攤款、決對澈底禁止、各種情報賦役、由民衆輪流担當、道路擔架關係、可能範圍內、由舊村補修、如有過巨之負担、感到困難時亦可以其他方法、由縣方負責修理、國兵家族之賦役、如無軍人援護法扶助者、可以免除、

縣公署協議員陳述意見、要謂不正攤派之事、諸者違法被發得者亦違法、免除此種弊風、最好改造農村環境、如環境轉好、則弊風自然根絕、

至於各街村道路擔架負担、似有偏重之嫌、然以長久計畫觀之、對擔架將來之農村、未必就是偏重、期各位向遠識大處着想才好、

繼續由關係機關講解國兵法、解釋國兵家族之賦役果、由協議員方面提議對去年供出猪一案、因辦法不良（官價受害之優秀會員）

和田氏來柳調查 蕁麻採取量

【柳河】還生柳河縣山野、其屬於蕁麻科植物之蕁麻、乃爲纖物用纖維加工原料、頗呈重要、曾於二日爲調查該物、即來柳之奉天滿蒙毛織會社、和田清太郎氏外一名、今特誌和田氏之談述如下、

蕁麻、爲多年生之草本、散生於山野、高約三尺、葉爲卵形、且亮、有粗大鋸牙、葉柄長、花少、白色、而爲單性、莖葉均生刺、人誤觸之、即感疼痛、其纖維強韌、對軍用上尤爲重要、採取期自秋至翌春爲適當、至於刈取農人婦孺等均能充事、爲一般農家之副業、誠有利非淺、採取面積及收量、若不於調查後、確難洞悉、總之實有相當數量云、

種甜菜成績優良者 榮受縣署表彰

【長春】縣公署產業科、關於甜菜多收穫之表彰、經審議結果、結果榮被表彰者共計二百零五名、產業科以全体招集來縣、頗爲困難、於七日午前九時半乃僅招集一、二等三十名受賞者來縣公署隆重舉行表彰式、一等六十圓、二等四十圓、三等十圓、同時亦授予表彰狀、閉會後由正副縣長及與農部農產司長、吉林省長（岸技佐代表）以及各關係者出席之下隆重舉行之茲據一等代表者卡倫村祁家窩堡遲忠德農民談稱榮受表彰感想如次

此次榮幸受表彰、乃意想不到之事、但於播種耕種之時、並未敢想受表彰、不過僅以個人之本分、盡力而爲之、兄且對於種甜菜之方法經實任者之指導、依法而行始有今日之成績、此種榮幸亦可云謂指導者之榮幸也、並願今後仍本指導之方針耕種、以期不負雅望及國家之期待云、

老羌被人騙 原來是心太實

【新京】姜園公、是個十八歲的小莊稼漢家住在農安縣姜家粉房、前天隻身來京買物、住在市內小五馬路永陞客棧十九號室內、老姜很憶店規矩、進店即把所帶之款一百五十元交與櫃房、及至次日上午十一時許早飯後、由櫃房取出存款擬去振興合買物、此時有同店一號住九台縣放牛溝村人王鳳、二十六歲、乃一無賴漢、見老姜年幼可欺、乃前走一步在小五馬路口等候姜某、姜某拿錢走出店門、遇見老王、老王上前套話說、我同你買去、可以省錢、當時用好言相誘、先將姜某領到飯館吃飯、然後到振興合二樓、老王說、你等我去找經理可以少算錢、老姜信以爲眞、將錢交給老王、老王拿錢去後竟不見踪形、姜某等候多時各處尋找無着乃報告警署請求究辦云、

紀念綠化運動 實施要領制定

【新京】首都協和義勇奉公隊爲普及隊員之愛樹思想、訓練勤勞奉仕精神、協力建國十周年紀念的綠化運動、定於本月廿一、二、三三日間實施帝政紀念國民勤勞奉仕綠化運動、今已制定實施要領如左、

△建國忠靈廟神域內獻植松樹六百株、廿二日午前十時動員中堅隊員千八百名作業、

△環狀線道路兩側植八萬株、於廿一、二、三三日間、每日午前十時作業、動員大同學院各職員訓練所、警察學校、建大、法大、工大、畜產、獸醫大學等、學生青年團員、一致參加綠化運動云、

慶祝建國十年 栽植紀念楊樹

【濱德街】我國之建國、確係滿十週然國內之政治、皆有突飛猛進之勢、爲紀念此意義重大之觀點計、經該委員會議決、於街道兩側、每隔數米、栽植楊樹一株、於清明節（四月二日）經協和會、警察署、街公所學校等機關、協力之下、已栽植完畢、預想將來、我街之美化、當大有可觀云、

防衛是安民　防衛是愛民
國防如金城　大家永安寧
柏內洋行
三塔牌

化學療法之精粹！
淋疾 膿症即癒
本劑、係取一基及二基之兩種化學元素、據獨自組成法所製、爲首創的多基性强効化學療法劑、其効果之廣汎而且神速、誠實冠於斯界。
因之對於化膿性各症，尤其淋疾不論急性慢性，或婦女淋疾，皆得完全無缺的治療効果，更又縮短其治療期日，在化學療法界劃出新紀元矣。
況因不獨發揮一基二基之兩効，且以其協助効果，一至體內對於淋病原菌發揮絕妙的功能，同時依於病變組織自身之抗病力之强化，便得勝超一基成二基等單一製品的驚嘆効果。
由是僅服最初三日間，必現病變部位之賦活，停止膿狀分泌物脉中之膿球淋絲等，亦皆消失而呈清澄之尿，以斷病根永防復發
●一衙擊—五四片，二衙擊—一〇八片　四衙擊—二一六片，各地有信用之大藥房，皆有「內服根割爾」出售
總發賣處　東京　合名會社　河原商店
內服 根割爾
★現今世上患淋病者莫知其數，並且夫妻同患淋病者亦多，此等人士，總要夫妻協助之下服用此劑，以期早日完全斷根，不然因循環相染，永久不能見癒。此劑不但極効於男子淋疾，又對婦女淋菌諸症，實發揮最神速正確之効果。

肺病與春天
病菌　潛伏期的冬天已經過去，病菌活躍期的春天已經到來，有肺病的人趕快禁止其發作，未患肺病的人趕快設法預防是要緊的。
治療　對肺病的治療和預防，現在最風行的就是營養療法了，此法之中最負衆望的就是若素，因本藥是最完善的營養劑，養分之中又有專能撲滅病菌的能力，此外增强體質組織，勃興自癒機能，病體藉於全癒，弱體强健。
包裝　粉末・九〇瓦・二七〇瓦　錠劑・三百錠・一千錠
適應症　胃腸諸症　未老先衰　產前產後　營養不良　肺結核
若素
奉天信濃町十七號　若素製藥株式會社
W.2

奇效 眼科聖藥

保目全睛丸
本藥店接受先人傳流古方，參致新科學之原理●修治配合●經官府之化驗●認許推銷●效力最大●登報宣傳●以備患者諸君購用●
主治　遠年近日內外兩障諸般雲翳，天行赤眼，腫痛沙眼等症欲知詳細，備有說明書
定價　保目全睛丸壹盒六圓　追明晴潤水壹瓶壹圓五角　外埠代郵加郵費四角
總售處　奉天市小北門外白塔寺東　德家藥店

美妙！輕快！
新婚記
滿洲映畫協會超趣情新片
新婚的人們、已婚的人們、來看看！你們是否也有這片裡同樣的情形！
導演……朱文順
主演……白玫　劉恩甲
九日至十二日
光陸　亞洲　同時開演

是一般眼藥中的超特品
是一切眼科病的精良劑
司保明 眼藥

「全國藥房均有代售」
總製造　滿洲製藥株式會社

通信教授新式簿記
今值本會創辦十二週年故決行增刊數千學員渴望之『白話商業簿記』現已出版此後入會的函授生均有免費享受之權利報名詳章函索時可附郵票六分寄新京市中央郵政局內私函箱第八四號轉京大連銀行簿記講習會收即寄（但回信地址須詳細寫明）

梁宅家傳成葯
奉天省政府許可販賣
滑精　鼠瘡　吐血
奉天大東門內北

補血 强壯
補爾多壽
長生不老憑此藥
早晚一杯百病消
◎增精補血
◎促進榮養
◎產前產後
◎弱兒救星
男女老少皆宜！
株式會社　滿洲藤澤友吉商店
R.17

强身壯體
爲保强皮膚，筋骨肺器等各重要的身體器官以防傷風致癆，無論如何每日服二球『理研維他命球』才能得到完璧効果。
又爲解消疲乏，補精充血，亦須服本劑，以補强大甲丁兩種維他命。本劑係據世界十一個國家專利特許所製，唯一强効維他命劑也。

一月量　六〇球　三月量　一八〇球　六月量　三六〇球　各地藥房均有出售
總批發處　股份有限公司　玉置商店　東京市日本橋區本町一丁目
全滿各藥店均有代售
世界十一個國專利特許
理研維他命球

小說

婦青作 大珂畫 28

姑夫和姑母歡迎我的意思是非常殷實的。殷實得幾乎使我却覺得今天所作的把戲難假貴了。世間最大的恨事，也許就是的子女不肖然而最可感動人心的，大概也就是這種不肖子女的去邪歸正罷，人類的晚年，慈禧孤獨，應舊愛子女，從是不肖的子女，既然能够歸來，也就可以不咎其前非，藉以安慰這種晚年的孤獨。有人說，象和馬所以沒有雙廟神殿或團場，是因爲它們不能建造，而且又沒有集合於周邊或內部的餘暇。這話是想用以分辨人類和獸類的不同。然而唯有晚年時的兩代的交涉，纔是人類的眞正的靈廟神殿或劇場，一個人在晚年和次代人發生交涉，是人生的最大的終幕，也是人生的最大的安慰。姑夫和姑母雖然不是我的親生父母，可是在姑母在我家的傍系血統裡，却是最大的長輩，她

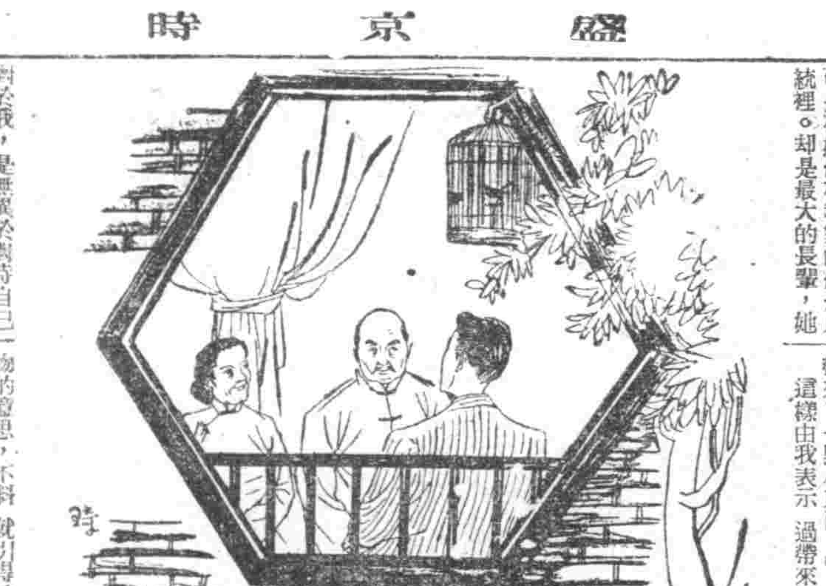

對於我，是無異於對待自己的直系的子女的。總而言之這種萬人共通的血族愛，就填滿了我們之間的隔壁，姑夫和姑母對於我的歸來非常歡迎。這當然也是內爲姐姐曾經從中捏合，不過可以看出平本心的慈愛來。

我就像剛由遠地歸來的遊子一樣，草率地卸下擬裝的行囊，讓姐姐命僕人送到後房大廳去，就陪着姑母們坐在前房的客廳裡了。我不僅只在外表上佯裝是剛才回去吉林來，就是在精神上也像是年回到自己的故鄉來的，我宛如眞是剛纔下車而重逢到久別的長輩，於是就自愧到了幾年來的放蕩，我慚愧已年來的通封信也未寫給姑母，我慚愧自己遠遊歸來，連一份禮物都未能買給這雙老人，勿論素性是怎麼薄情疏義，竟畢也有些不敢擡目啓口先和這雙老人說一句話了。姑父雖是一個商人，因爲不乎接觸社會，磨練了一派穩重而嚴肅的性格，所以對我並不屑問及起居飲食之類的瑣事，姑母是女流，當然免不掉出於婆心而追根問底，在燈下，還老

婦的眼裡浮着喜淚，談話之間，親密得幾乎就想用手來觸一觸我的身體，紀芳把我送到客廳，就回到自己的居室去換上淡色的便裝走了出來，好像只有她知道這秘密一般，半含撒嬌地靠着坐在姑母身傍。姑母關於起居飲食問過一番，話題也將告盡，正苦於大家的沉默無法打開的時候，姐姐突然提着一隻包袱喜顏悅色地走了進來，向紀芳望了一眼，便半似撒嬌地向姑夫說：

「法男眞記得您，還給您和姑媽帶來袍料了呢。」

我的機警還能猜得透這小小的把戲，大概是姐姐給我備置衣裝和行囊的時候，特意給代辦了這份禮物，所以我心中雖然奇訝，表面上却極爲從容，非但從容，簡直有些厚顏無恥了；

「倒沒有什麼，不過順便帶來了一點小東西。」

這樣由我表示過帶來禮物的意思，不料就引得姑夫開了口；

「眞太破費錢了。這孩子！給我們這樣的老人還買什麼衣料呢。帶東西還莫如平常多寫幾封信來，你這孩子總該記得你自從上次離開家是沒有寫來過一封信的。」

對於姑夫的善意的責備，紀芳和姐姐都莞爾微笑了，接着，還是姐姐接過來了話頭；

「法男太不知道老人們惦念他的意思，眞的，連一封信也沒有寫來過呢！」

「好啦！」姑夫滿意地擺着手掌說；「既然回來了，是比什麼都好的。紀芳，你把法男大哥帶來的東西收在櫃子裏，趕快去吩咐廚子作飯，法男大哥很疲勞了。」

兩包袍料，是我眞來的衣料，就這樣通過我也未得看上一眼，便被紀芳送進櫃子去了。姑母似乎更高興起來，又將剛纔問過的話再情與奮地敘叨了一遍，紀芳出去吩咐作飯，我這扮裝把戲的蕩兒竟被這雙老人纔得不可開交了。老人們的眼裏射着唯有在晚年會見了久別的子女時纔能有的喜悅。

德意軍發表 對英蘇戰況

【柏林七日電】德軍司令部發表

一、東部戰綫

一、德軍砲兵隊對列寧格勒之各重要軍需工場加以猛炸，與以甚大之損害。

一、七日於東部戰綫德軍擊落敵軍飛機二十九輛，並擊毀敵戰車六十架。

一、北非及地中海戰綫

一、德空軍對馬哈爾里加島沿岸地帶之英國各飛行場施以轟炸，於空戰擊墜英機七架。

一、德空軍又復空襲馬爾他島之各軍事設施使貨船場中之英國驅逐艦二隻發火云。

【羅馬七日電】意軍司令部發表

一、意空軍對北非莫齊里東南之英駐屯軍加以猛炸與以甚大之損害。

一、意海軍擊沉英國驅逐艦哈巴荻克號（一、三四〇噸）

商業登記

○經理人選任

一、經理人之姓名住所巴俊傑彰武縣彰武街西街路南三二號一、營業主之姓名住所滿洲中央銀行新京特別市大同大街五百一號一、設置經理人之處彰武縣彰武街西街路南三二號

○滿洲中央銀行變更（支店）

一、左開者於康德七年七月十五日重任理事新京特別市大同大街五百一號滿洲中央銀行總行理事阿部晉一、左開者於康德七年拾貳月貳拾四日重任監事新京特別市大同大街五百壹號滿洲中央銀行總行監事鄭廷侯同所監事丁士源康德八年八月五日登記 彰武區法院

○滿洲中央銀行變更（支店）

一、康德八年六月貳拾九日通遼縣城內南大街八參號之支行移轉於左地支行通遼縣通遼街永福區永福大街第拾肆號康德八年七月拾日登記 黑山區法院合安分所

○滿洲中央銀行變更（支店）

一、左開者於康德八年七月拾五日重任理事新京特別市大同大街五百壹號滿洲中央銀行總行理事阿部晉左開者於康德七年拾貳月拾四日重任監事新京特別市大同大街五百壹號滿洲中央銀行總行監事鄭廷侯同所監事丁士源康德八年八月六日登記 黑山區法院合安分所

○經理人選任

一、經理人之姓名住所臺安縣臺安街東街路北九〇號郭恩霖一、營業主之姓名住所新京特別市大同大街五百壹號滿洲中央銀行一、設置經理人之處臺安縣臺安街東街路北九〇號康德八年八月貳日登記 黑山區法院台安分所

○商號新設

一、商號慶益祥一、營業之種類棉系布紙合兼雜貨業物品販賣業一、營業所閻場縣城內三道街三町目一八〇號一、商號使用者之姓名住所吳子傑閻場縣城內三道街三町目一八〇號

○經理人選任

一、經理人之姓名住所田雲卿閻場縣城內三道街三町目一八〇號一、營業主之姓名住所吳子傑閻場縣城內三道街三町目一八〇號一、設置經理人之處閻場縣城內三道街三町目一八〇號康德八年六月五日登記 閻場區法院

○滿洲中央銀行支行變更（支店）

一、康德八年六月貳拾日鐵嶺市北五條通リ拾四ノ七之支行變更如左支行鐵嶺市大和通北五條通一四之一康德八年七月貳拾八日登記 閻場區法院

○經理人選任

一、經理人之姓名住所尤經武閻場縣閻場街七甲參牌一、營業主之姓名住所滿洲中央銀行新京特別市大同大街五百壹號一、設置經理人之處閻場縣閻場街七甲參牌康德八年八月五日登記 閻場區法院

○滿洲中央銀行支店移轉（支店）

一、康德八年六月貳拾日通遼縣城內南大街八參號之支行移轉於左地支行通遼縣通遼街永福區永福大街第拾參號康德八年七月七日登記 黑山區法院

○經理人選任

一、康德八年七月十六日經理事會決議選任經理人一、經理人之姓名住所趙景忠黑山縣黑山街協和區東關馬路門牌壹九號一、營業主之姓名住所滿洲中央銀行新京特別市大同大街五百壹號一、設置經理人之處黑山縣黑山街協和區東關馬路門牌壹九號康德八年八月四日登記 黑山區法院

○滿洲中央銀行變更（支店）

一、左開者於康德八年七月十五日重任監事新京特別市大同大街五百壹號滿洲中央銀行監事鄭廷侯同所監事丁士源康德八年八月五日登記 黑山區法院

○滿洲中央銀行支行設立（支店）

一、康德八年八月壹日設立支行於左地支行上海市黃浦路武四號康德八年八月拾貳日登記 黑山區法院

○滿洲中央銀行支行移轉（支店）

一、康德八年六月貳拾九日通遼縣城內南大街之支行移轉於左地支行通遼縣通遼街永福區大街第拾參號康德八年七月七日登記

○株式會社錦州商工銀行支店移轉（支店）

一、康德八年六月貳拾六日阜新縣阜新街第貳五番戶康德八年七月九日登記 阜新區法院

○滿洲中央銀行移轉（支店）

一、康德八年六月二十九日通遼縣城內南大街八三號之支行移轉於左地支行通遼縣通遼街永福區永福大街第十牌三二號康德八年七月七日登記

○滿洲中央銀行變更（支店）

一、康德八年六月二十日鐵嶺市北五條通リ十四ノ七之支行變更如左支行鐵嶺市大和區北五條通一四之一康德八年七月二十八日登記 鐵嶺區法院

○株式會社錦州商工銀行支店移轉（支店）

一、康德八年六月二十六日阜新縣阜新街北街門牌第一五號之支店移轉於左地支店阜新市協和區永治街第二十五番戶康德八年六月二十七日登記

○經理人解任

一、康德八年六月二十三日營業主滿洲中央銀行解任朝陽縣北崇街新市場街八號經理人趙恩霈

○經理人選任

一、經理人之姓名住所于貴仁吐默特中旗北崇街新市場街八號一、營業主之姓名住所滿洲中央銀行新京特別市大同大街五百一號一、設置經理人之處吐默特中旗北崇街新市場街八號康德八年七月五日登記

○滿洲中央銀行支行移轉（支店）

一、康德八年六月二十九日通遼縣城內南大街八三號之支行移轉於左地支行通遼縣通遼街永福區永福大街第十牌三二號康德八年七月七日登記

○滿洲中央銀行變更（支店）

一、康德八年六月二十日鐵嶺市北五條通リ十四ノ七之支行變更如左支行鐵嶺市大和區北五條通一四ノ四康德八年七月二十五日登記 朝陽區法院

○滿洲中央銀行支行變更（支店）

一、康德八年六月貳拾日鐵嶺市北五條通拾四ノ七之支行變更如左支行鐵嶺市大和區北五條通壹四之壹康德八年七月貳拾九日登記 凌源區法院

○滿洲中央銀行（支店）

一、康德八年六月二十九日通遼縣城內南大街八三號之支行移轉於左地支行通遼縣通遼街永福區大街第十牌三二康德八年七月九日登記 錦州區法院

○株式會社錦州商工銀行支店移轉（支店）

一、康德八年六月二十六日阜新縣阜新街門牌第一五號之支店移轉於左地支店阜新市協和區永治街第二十五番戶康德八年六月二十八日登記 錦州區法院

○滿洲中央銀行變更（支店）

一、康德八年六月二十日鐵嶺市北五條通リ拾四ノ七之支行變更如左支行鐵嶺市大和區北五條通壹四之壹康德八年七月二十八日 黑山區法院

○滿洲中央銀行變更（支店）

一、康德八年六月貳拾日鐵嶺市北五條通リ拾四ノ七之支行變更如左支行鐵嶺市大和區北五條通壹四之壹康德八年七月貳拾九日登記 黑山區法院合安分所

○滿洲中央銀行支行移轉（支店）

一、康德八年六月二十九日通遼縣城內南大街八三號之支行移轉於左地支行通遼縣通遼街永福區永福大街第十牌三二號康德八年七月九日登記 錦州區法院

商業登記

○滿洲中央銀行變更（支店）

一、康德八年六月二十日鐵嶺市北五條通リ十四ノ七之支行變更如左支行鐵嶺市大和區北〇條通一四之一康德八年七月二十八日登記 義州區法院

○義縣興農合作社變更

一、監事戴哈生康德八年三月十日解職左記者同日就任監事趙鶴年義縣義州街路南福順茂院內康德八年六月二十日登記 義州區法院

○興農合作社變更

一、理事田原勇於康德七年九月壹日退任康德七年九月二十一日登記 義州區法院

○興農合作社變更 北鎮區法院

一、理事香澤智四郎於康德七年八月十二日退任左記者同日就任理事岩淵要北鎮縣城內縣署街康德七年八月三十日登記

○興農合作社設立 北鎮區法院

一、名稱北鎮縣興農合作社一、事務所北鎮縣北鎮街署街六號一、目的本興農合作社依社員協同以謀農事之改良發達增進其福利爲目的爲社員執行左列業務一、農事之共同二、農事及生活上所需要資金之貸放及貯金之收受三、生產物之共同販賣四、農事及生活上所需物之共同購買五、農事及生活所需施設之利用六、農事共濟本合作社得由非社員者之貯金之收受本合作社以無妨對社員之貸放爲限得爲非社員者貸放資金本合作社以無妨社員之利用爲限得使非社員者利用第一項第五號之施設一、區域北鎮縣一帶一、設立認可之年月日康德七年四月二十六日一、社長理事長及監事之姓名及住所社長王鑑珂北鎮縣北鎮街縣署街公署官舍理事長岡野義雄勇北鎮縣北鎮街六號理事田原勇北鎮縣北鎮街縣署街六號理事香澤智四郎北鎮縣北鎮街縣署街六號理事北鎮縣北鎮街包井胡同五號監事藏鶴濟仁北鎮縣北鎮街胡同七號監事齊祿武康德七年五月一日登記 北鎮區法院

○蓋平縣興農合作社分事務所設立

一、康德八年七月貳拾壹日設立分事務所於左地分事務所蓋平縣太平山村蓋平縣萬福莊村蓋平縣湯池村康德八年七月貳拾四日登記 蓋平區法院

○遼陽金融合作社變更

一、自康德六年壹月壹日起至康德六年拾貳月參拾壹日已經繳納之總數及總金額變更如左已經繳納之總股數壹萬五千九百拾股已經繳納之總金額貳萬六千壹百拾八圓康德七年壹月貳拾九日登記 遼陽區法院

○遼陽金融合作社變更

一、康德七年四月拾九日理事山內恒信退任康德七年四月貳拾六日登記 遼陽區法院

○遼陽縣興農合作社分事務所設立

一、本事務所遼陽市武聖區西關街第壹號一、分事務所鞍山北二番町貳拾七番地參鞍山支社遼陽縣佟二堡村佟二堡興隆街門牌第參號佟二堡支社遼陽縣烟台村土住屯第九八拾參號烟台支社遼陽縣安平村大安平屯門牌壹百貳五號安平支社一、目的本農合作社依社員協同以謀農事之改良發達增進其福利爲目的爲社員執行左列業務一、農事之共同二、農事及生活上所需資金之貸放及貯金之收受三、生產物之共同販賣四、農事及生活上所需物之共同購買五、農事及生活上所需施設之利用六、農業共濟本合作社得由非社員者爲貯金之收受本合作社以無妨對社員貸放爲限得爲非社員者貸放資金本合作社以無妨社員之利用爲限得使非社員者利用第一項第五號之施設一、區域遼陽縣鞍山市一、定款認可之年月日康德七年四月貳拾參日一、社長理事長及監事之姓名住所遼陽市文聖區文廟街路北門牌第二十八號一戶社長宮文超……理事滿川孩治遼陽市武聖區西關街第壹號理事林茂遼陽縣大窰村大窰屯門牌第五拾五號監事張德一康德七年四月貳拾六日登記 遼陽區法院

○興農合作社設立

一、名稱法庫縣興農合作社一、事務所法庫縣法庫街南大路分事務所法庫縣第參區丁家房屯一、目的本興農合作社依社員協同以謀農事之改良發達增進其福利爲目的爲社員執行左列業務一、農事之共同二、農事及生活上所需資金之貸放及貯金之收受三、生產物之共同販賣四、農事及生活上所需物之共同購買五、農事及生活上所需施設之利用六、農業共濟本合作社得由非社員者爲貯金之收受本合作社以無妨對社員之貸放爲限得爲非社員者貸放資金本合作社以無妨社員之利用爲限得使非社員者利用第一項第五號之施設一、區域法庫縣一圓一、定款認可之年月日康德七年四月貳拾參日一、社長理事長及監事之姓名住所社長李國昌法庫縣法庫街西大路理事長楊勝法庫縣法庫街南大路理事乃木好藏法庫縣法庫街北大路理事鈴木戴法庫縣法庫街乃木路理事津田重四區拉馬河理事高河屯監事劉善書康德七年四月貳拾六日登記 法庫區法院

○興京縣興農合作社變更

一、康德八年參月五日變更如左目的本農合作社依社員協同以謀農事之改良發達增進其福利爲目的爲社員執行左列業務一、農事之共同二、農事及生活上所需資金之貸放及貯金之收受三、生產物之共同購買四、農產物之共同販賣五、農業及生活上所需施設之利用六、農業共濟七、依交易場法之規定所爲農產物交易場之經營本合作社得由非社員者爲貯金之收受本合作社以無妨對社員之貸放爲限得爲非社員者貸放資金本合作社以無妨社員之利用爲限得使非社員者利用第一項第五號之施設康德八年七月貳拾五日登記 興京區法院

○滿洲中央銀行支行移轉（支店）

一、康德八年六月貳拾九日通遼縣城內南大街八參號之支行移轉於左地支行通遼縣通遼街永福區永福大街第拾參號康德八年七月八日登記

○滿洲中央銀行支行變更（支店）

一、康德八年六月貳拾日鐵嶺市北五條通拾四之七之支行變更如左支行鐵嶺市大和區北五條通壹四之壹康德八年七月貳拾陸日登記 鳳城區法院

○滿洲中央銀行變更（支店）

一、康德八年六月貳拾日鐵嶺市北五條通拾四、七之支行變更如左支行鐵嶺市大和區北五條通壹四之壹康德八年七月貳拾六日登記 興京區法院

○滿洲中央銀行變更（支店）

一、康德八年六月貳拾日鐵嶺市北五條通リ拾四ノ七之支行變更如左支行鐵嶺市大和區北五條通壹四之壹康德八年七月貳拾六日登記 蓋平區法院

○滿洲中央銀行變更（支店）

一、康德八年六月貳拾日鐵嶺市北五條通四ノ七之支行變更如左支行鐵嶺市大和區北五條通壹四之壹康德八年七月貳拾六日登記 清原區法院

○滿洲中央銀行經理人解任

一、康德八年四月貳拾日承德縣承德街中央滿洲中央銀行支行之經理人王都解任康德九年壹月四日登記 承德區法院

○經理人選任

一、經理人之姓名住所承德縣承德街草市街甲第參牌門牌四七號之貳一、營業人之姓名住所新京特別市大同大街第五百壹號一、設置經理人之處承德縣承德街草市甲第參牌門牌四七號之貳康德九年壹月拾四日登記 承德區法院

中央大戲院

文興社富連成小科班

早 長亭會 賣馬 花田錯 大登殿 落馬湖

九日 打棍出箱

晚 花園 二本 俠怪 歐陽德

明書 二本怪俠歐陽德說

各期肺癆 咳嗽 疾喘 吐血 氣管枝炎 肺癰作痛 胸悶脹

肺病靈藥

滿面黃風 貧血感冒 火藥獨此 肺病治 殺菌特效 肺清 每盒二打 每元二十元

奉天大南街三段五六號楊家老藥舖批發以下各藥

歡迎代理外埠函購藥款先滙不如寄費

中田齒科

中田宏

西公園町六九番地

（滿鐵生計組合本部前 東橫花園門電停）

電話(2)二〇三番

新學期開始四月十日

日本語 專門 日滿 教授 書院

本院新設簡易日語科現已開課隨時入學

本院給與定期乘車減價證

備有簡章函索即寄

住址奉天瀋陽區一心街一段九四號電話(四)三三四六號

先看貨後給錢

百聞不如一見、千見不如一使

飛龍牌一支 特價七圓

(14)(28) 花桿六圓 黑桿四圓

安東市一番通五丁目 私書函安東局第二十九號

歐亞洋行

本號專售 養鷄飼料 貨高價廉 外埠定購便利

種目 骨粉 魚粉 牡蠣殼 社蠣殼粉中割完全 飼料一概俱全

福豐號商店

地址奉天大西區大西街五段五號 電話(二)六四四三番

化痔龍散 土龍散

外敷化痔膏

張三多堂

痔漏除根

國瑞藥店

南市場 劇場 GEKIJOO

公演日期 四月六日 七日 八日 九日

新華公司有聲巨片 恐怖哀艷

女鬼

孫敏 陳燕燕 主演

下期上海新片

電話(二)一六二一番

光陸 CAPITOL THEATRE 城內中街路南 電(四)三三六三

※期演※ 九日 十日 十一日 十二日

滿映協會宣示勵行鱗 保精神的新型趣片

新婚記

白玫 劉恩甲 周凋 主演

上海新片

平安電影院 小西關電車路 電(二)三七九一

※期演※ 九日 十日 十一日 十二日

滿映協會宣示勵行鱗 保精神的新型趣片

新婚記

白玫 劉恩甲 周凋 主演

上海新片

天光電影院 大西關五斗居 電(二)三二七八

今日只映一天 文化映畫 新聞時報 特報

明天開映 周璇 白雲 主演 唐伯虎

雲閣電影院 北市場 電(二)五三五九

今天 十日 十一日 十二日 三天

明星公司出品 風流冤魂 路明 王吉亭 主演

下期 奈何天

光明電影院 勸業商場內 電(四)二一八八

四月九日 十日 十一日 十二日 十三日

科學探案神出鬼沒 陳查禮歸國第二案 大隱身破盜

徐莘園 龔秋霞 主演 （完全新版）

金城有聲電影院 五斗居胡同

藝華出品古裝香艷 歷史巨片

九日至十三日 王寶釧 張翠紅 李英 主演

下期 新考貝 新隱身術

漢醫 閆顯卿藥房

奉天市電車路第一商場西

堅固耐久 現場救急 隨時出診

新式拐杖 消炎活血 止疼散腫

止疼散 接筋散 正骨丹 跌打損傷

經驗接骨 手術接骱

骨折脫骱 傷筋充血

立本大旅社

客室寬濶 安全舒適 清潔衛生 招待懇勤

西式臉盆 電灯電扇 溫涼水道 電鈴暖氣

大連西崗新大街南首 電話(三)營業部 一三五一七 旅客 一三〇六

應時服料 齊備

新奇物品 豐富

歡迎惠顧

大連市新大街

永裕

電話 二一六九 三四七七 二四七六

五淋白濁 靈藥 特靈伯爾

五淋白濁、只以內服、立即痊癒、一瓶斷根、克奏神効。

特靈伯爾之出現、咸推賞爲可比於六〇六號之大發見、蓋至今殆無特効藥之丹毒、敗血症、產褥熱以及化膿性諸疾患亦確實奏効、一兩日內即迅速下熱、使患者有起死回生之感、誠奏効如神故也。又對於難治之淋疾、內服後兩三日、尿卽清澄、病症漸痊癒、決非一般他藥所能及。且對於腎盂炎、膀胱炎、化膿性淋巴腺炎、口峽炎、感冒、扁桃腺炎、肺炎等、効力可靠、無與論比。

包裝

片劑 一〇・三瓦 粉末 注射 5% 2cc

二〇片 二五瓦 五支裝

一〇〇片 一〇〇瓦 一〇支裝

五〇〇片 五〇〇瓦 五〇支裝

製造總發售處

第一製藥株式會社 本社 東京市日本橋區江戶橋 支店 大阪・天津・青島・奉天・上海

滿洲第一製藥株式會社 奉天市大和區琴平町

代售處 各地大藥房均有

蓋世無雙 治梅聖藥 新坦覇爾散

効力優秀、大批生產、使用簡易、價格最廉。

新坦覇爾散係環球馳名之最優秀製劑驅黴効力之超群無與論比爲一切臨床醫家諸位所賞用無不讃稱。

主治 本劑治療各期黴毒並由黴毒而起之種種隨伴症狀與豫防克奏偉効、再對於脊髓癆、痲痺性痴呆、回歸熱由一般黴毒而來之疾患、癩疾、鼠咬症、瘴氣熱、熱帶苺瘡等、奏効更著。（文獻函索卽寄）

包裝

一號 〇・一五瓦

二號 〇・三〇瓦

三號 〇・四五瓦

四號 〇・六〇瓦

五號 〇・七五瓦

六號 〇・九〇瓦

製造總發售處

第一製藥株式會社 本社 東京市日本橋區江戶橋 支社 大阪・天津・青島・奉天・上海

滿洲第一製藥株式會社 奉天市大和區琴平町

代售所 各地大藥房均有

【主治】

腸炎 腸內異常醱酵 常習便秘 積食鼓腸

瀉痢 醱酵性瀉痢 小兒瀉痢

消化不良 營養障碍 乳兒綠便

本劑有粉劑及片劑兩種

各大藥房均有經售

總發行 滿洲武田藥品株式會社

表飛鳴

（ビオフェルミン）

2—16

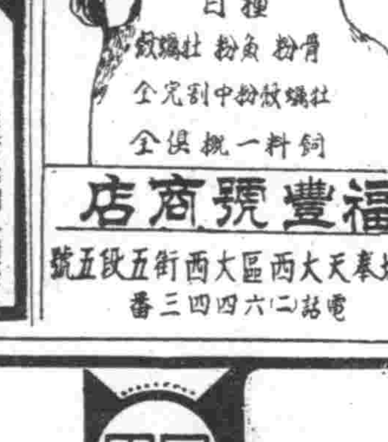

初老早衰可服 勃而興

尋年不育可服 勃而興

少年早婚可服 勃而興

服後生精益髓 勃而興

國內外各大藥房均有出售

每瓶二元四角

總發行 奉華西藥南行